



ლაგოდეხის მუნიციპალიტეტის საკრებულო

2010 წლის 26 ნოემბერი

ქ. ლაგოდეხი

გ ა ნ კ ა რ გ უ ლ ე ბ ა

№ 4 3

ბუნებრივი და ტექნოგენური ხასიათის საგანგებო სიტუაციებზე ლაგოდეხის მუნიციპალიტეტის რეაგირების გეგმის დამტკიცების შესახებ

„ბუნებრივი და ტექნოგენური ხასიათის საგანგებო სიტუაციებისაგან მოსახლეობისა და ტერიტორიის დაცვის შესახებ“ საქართველოს კანონის მე-5 მუხლის მე-4 პუნქტის და მე-12 მუხლის შესაბამისად, ლაგოდეხის მუნიციპალიტეტის საკრებულოს განკარგულებით:

1. დამტკიცდეს ბუნებრივი და ტექნოგენური ხასიათის საგანგებო სიტუაციებზე ლაგოდეხის მუნიციპალიტეტის რეაგირების თანდართული გეგმა.
2. ბუნებრივი და ტექნოგენური ხასიათის საგანგებო სიტუაციებზე ლაგოდეხის მუნიციპალიტეტის რეაგირების შტაბის უფროსად დაინიშნოს მუნიციპალიტეტის გამგებელი დიმიტრი ლოლაძე. მასვე დაევალოს შტაბის შემადგენლობის განსაზღვრა.
3. განკარგულება ძალაშია გამოქვეყნებისთანავე.
4. განკარგულების გასაჩივრება შესაძლებელია ერთი თვის ვადაში, კანონმდებლობით დადგენილი წესით, ლაგოდეხის რაიონულ სასამართლოში, მისამართი 26 მაისის ქ. №19.

საკრებულოს თავმჯდომარე:

/გიორგი გოზალიშვილი /

ს ა რ ჩ ე ვ ი

1. ბრძანებები: - №1104 2010 წლის 27 სექტემბერი - ბუნებრივი და ტექნოგენური ხასიათის საგანგებო სიტუაციებზე რეაგირების ლაგოდების მუნიციპალიტეტის შტაბის შექმნის ჟურნალის შექმნის და დამტკიცების შესახებ
- №1105 2010 წლის 27 სექტემბერი - საგანგებო სიტუაციებზე რეაგირების საველე საევაკუაციო შტაბის შექმნის შესახებ
2. დანართები: - №1 „ლაგოდების მუნიციპალიტეტის საგანგებო შტაბის შეტყობინების სქემა“
 - №2 „სასოფლო თემებში საინვესტიციო ჯგუფების სიობრივი მონაცემებით“
 - №3 „საველე საევაკუაციო შტაბის შეტყობინების სქემა“
 - №4 „სასწავლო სამედიცინო სამსახური 03“ რესურსები
 - №5 „ლაგოდების ჯანდაცვის სამსახურის“ რესურსი
 - №6 „ლაგოდების მუნიციპალიტეტის ტრანსპორტის რაოდენობა“
 - №7 „შ.პ.ს. ლაგოდების სამმართველოს“ რესურსი
 - №8 „სახანძრო-სამაშველო სამსახურის“ რესურსი
 - №9 „წყალმომარაგების ლაგოდების სერვის ცენტრის“ რესურსი
 - №10 „შ.პ.ს. კეთილმოწყობის“ რესურსი
 - №11 „შ.პ.ს. ლაგოდებიავტოგზის“ რესურსი
 - №12 ლაგოდების სატყეო უბანის რესურსი
 - №13 „ლაგოდების მუნიციპალიტეტის ტერიტორიაზე სკოლების რაოდენობა და რიცხოვნობა“
 - №14 „ს.ს. ლაგოდებგაზის“ რესურსი
 - №15 „საგანგებო სიტუაციების დროს შესაძლო თავშესაფრების ნუსხა“
 - №16 „სამხედრო აღრიცხვისა და გაწვევის სამსახურის“ რესურსი
 - №17 „ს.ს. სილქნეტის“ /კავშირგაბმულობის/ რესურსი
 - №18 სს „კახეთის ენერგოდისტრიბუციის“ ლაგოდების მომსახურების ცენტრი
 - №19 ლაგოდების მუნიციპალიტეტის განსაკუთრებული ობიექტების ნუსხა
 - №20 ლაგოდების მუნიციპალიტეტის ტერიტორიაზე არსებული ხიდების და ბოგირების ნუსხა
3. მემორანდუმები: - №1.1., №1.2, №1.3, №1.4, - მაღაზიასათან
- №2.1, №2.2, №2.3, №2.4 - პურის საცხოვრებელთან
- №3.1, №3.2, №3.3, №3.4 - ავტოგასამართ სადგურებთან
4. მომართვები: - შ.პ.ს. „ლაგოდების სსდ სამსახურის 03“-ის
- სურსათის უვნებლობის, ვეტერინარიისა და მცენარეთა დაცვა

ჯანდაცვა

- ა.ი.პ. ლაგოდეხის მუნიციპალიტეტის საზოგადოებრივი
- წყალმომარაგების კომპანია ლაგოდეხის სერვის ცენტრი
- სახანძრო-სამაშველო სამსახური
- შესაძლო გამოსაყენებელი თავშესაფრები
- ს.ს. ავტოსატრანსპორტო საწარმო „ლაგოდეხი“
- სამხედრო აღრიცხვისა და გაწვევის სამსახური
- ლაგოდეხის სატყეო უბანი
- შ.ს.ს. ლაგოდეხის რაიონული სამმართველო
- შ.პ.ს. „ლაგოდეხის რაიონის ჯანდაცვა“
- შ.პ.ს. „კეთილმოწყობა“
- ს.ს. „სილქნეტი“
- ინფორმაცია სკოლების შესახებ
- შ.პ.ს. „ლაგოდეხიავტოგზა“ საჭირო მექანიზმები

5. სასოფლო თემები:
- მაწიმი
 - შრომა
 - ნინიგორი
 - ცოდნისკარი
 - ვარდისუბანი
 - კართუბანი
 - ჭიაური
 - ბაისუბანი
 - კაბალი
 - ფონა
 - გიორგეთი
 - აფენი
 - არეშფერანი
 - ლელიანი
 - ქალაქი

„შეთანხმებულია“

კახეთში სახელმწიფო რწმუნებულის
გუბერნატორის ადმინისტრაციის საგანგებო
სიტუაციების მართვის სამსახურის
უფროსი: კახა შენგელიძე

„-----“ 2010 წ.

„ვამტკიცებ“

ლაგოდეხის მუნიციპალიტეტის
საკრებულოს თავმჯდომარე:

გიორგი გოზალიშვილი

„-----“ 2010 წ.

ბუნებრივი და ტექნოგენური ხასიათის
საგანგებო სიტუაციებზე ლაგოდეხის
მუნიციპალიტეტის რეაგირების
გეგმა

ლაგოდეხის მუნიციპალიტეტის საგანგებო სიტუაციებზე რეაგირების გეგმა

1. გეგმის დანიშნულება და მიზანი:

1.1. ბუნებრივ და ტექნოგენური ხასიათის საგანგებო სიტუაციებისაგან მოსახლეობისა და ტერიტორიის დაცვა, საგანგებო სიტუაციების თავიდან აცილებისა და სიტუაციით გამოწვეული შედეგების ლიკვიდაციის ღონისძიებების, სახანძრო-სამაშველო, სამიებო-სამაშველო, საავარიო-სამაშველო და სავარიო-აღდგენითი სამუშაოების ორგანიზება და სასიცოცხლო უზრუნველყოფა, ცხოველების, მცენარეების, სურსათის, წყალსაცავებისა და წყალმომარაგების სისტემების დაცვა რადიოაქტიური, ქიმიური და ბაქტერიოლოგიური დაბინძურებისაგან /დასნებოვნებისაგან/, მასიური მოწამვლებისა და დაავადებათა კონტროლი, ხანძრების ქრობის ორგანიზებისა და ასევე სამრეწველო და სოციალური დანიშნულების ობიექტების სტაბილური ფუნქციონირების უზრუნველყოფა.

1.2. საკანონმდებლო ბაზა:

- 1.2.1. - საქართველოს კანონი „ბუნებრივი და ტექნოგენურ ხასიათის საგანგებო სიტუაციებისაგან მოსახლეობისა და ტერიტორიის დაცვის შესახებ“ 2007 წლის 8 ივნისი.
- 1.2.2. - საქართველოს პრეზიდენტის 2008 წლის 29 აგვისტოს №415 ბრძანებულება „ბუნებრივი და ტექნოგენური ხასიათის საგანგებო სიტუაციებზე ეროვნული რეაგირების გეგმის დამტკიცების შესახებ“
- 1.2.3. - საქართველოს პრეზიდენტის 2007 წლის 24 სექტემბრის №542 ბრძანებულება „საქართველოს საფრთხეების შეფასების 2007-2009 წ.წ. დოკუმენტის დამტკიცების შესახებ“

1.3. მუნიციპალიტეტის მოკლე დახასიათება

ლაგოდეხის მუნიციპალიტეტი მდებარეობს საქართველოს აღმოსავლეთის ჩრდილო ნაწილში, რომელსაც აღმოსავლეთიდან ესაზღვრება აზერბაიჯანის რესპუბლიკა, სამხრეთით დედოფლისწყაროსა და სიღნაღის, დასავლეთით გურჯაანისა და ყვარლის მუნიციპალიტეტები, ხოლო ჩრდილოეთით რუსეთის ფედერაციული რესპუბლიკა.

ლაგოდეხის მუნიციპალიტეტი:

- ფართობი 890 კვ.კმ.
- სასოფლო-სამეურნეო სავარგული 38960 ჰა-ს
- საძოვარი 11179 ჰა
- მოსახლეობა 51691 ადამიანს
- დასახლებული პუნქტი 68 (მ.შ. 1 ქალაქი)
- ტყეები 17823 ჰა
- სახელმწიფო ნაკრძალი - 24258 ჰა

1.4. რისკების შეფასება

ლაგოდეხის მუნიციპალიტეტში ჩამოთვლილი 12 რისკიდან /რუკები თან ერთვის/ ლაგოდეხის მუნიციპალიტეტის ძირითადი რისკების ფაქტორია მიწისძვრა 15%, ღვარცოფი 13%, ელ.ჭექი 12%, წყალდიდობა 11 %, სეტყვა 11 %. /რუკები და დიაგრამები თან ერთვის/.

- ძლიერმა წვიმებმა, თოვლის დნობამ შეიძლება გამოიწვიოს ზვავების, მეწყერების, ღვარცოფების, წყალდიდობების /მდინარეების კალაპოტიდან ამოსვლა/ შედეგად მოსახლეობის კერძო სექტორის, სასოფლო-სამეურნეო სავარგულების დატბორვა, მცენარეთა და ცხოველთა განადგურება, გზებისა და კომუნიკაციების მოშლა, კომუნიკაციების, ინფრასტრუქტურული ობიექტების მწყობრიდან გამოსვლა. ხანძრის შემთხვევაში მოსალოდნელი სალიკვიდაციო ღონისძიებების გატარება.

- ჭიაურის ტყეში ძლიერი წვიმების დროს მოსალოდნელია წყალდიდობები, ტერიტორიის დატბორვა 1500 ჰა-ზე.

- ლაგოდეხის მუნიციპალიტეტში შვიდივე მდინარე: მდინარე მაწიმის ხევი, ლაგოდეხის ხევი, შრომის ხევი, წმინდა ნინოს ხევი, ბაისუბნის ხევი, კაბალი, არეშის ხევი ღვარცოფულია, ძლიერი წვიმების დროს მოსალოდნელია ამ მდინარეების კალაპოტიდან ამოსვლა, რის შედეგადაც შეიძლება ზიანი მიაყენოს კერძო და საზოგადოებრივ სექტორს.
- სახელმწიფო ნაკრძალი 24258 ჰა-ზეა გაშენებული, შესაძლო ხანძრის შემთხვევაში რისკები იზრდება, რადგანაც არ არსებობს მისასვლელი გზები და ექნიკის მიყვანა ადგილზე შეუძლებელია.
- ლაგოდეხის მუნიციპალიტეტში მოქმედებს 12 ბენზინგასამართი და 1 გაზგასამართი სადგური.
- ლაგოდეხის მუნიციპალიტეტში მოქმედებს მცირე „კაბალჰესი“, რომელიც ჩართულია ერთიან სისტემაში.
- მუნიციპალიტეტის ტერიტორიაზე ს/ს „კახეთის ენერგოდისტრიბუციას“ ერიცხება:
 1. ძალოვანი ტრანსფორმატორი 101 ერთეული
 2. მაღალი ძაბვის 10 კვ საყრდენი 2019 ერთეული
 3. მაღალი ძაბვის 10 კვ ელექტრო გადამცემი ხაზი სიგრძით 192 კმ
 4. დაბალი ძაბვის 0,4 კვ საყრდენი 6711 ერთეული
 5. დაბალი ძაბვის 0,4 კვ გადამცემი ხაზი სიგრძით 176 კმ.

პირობითი აღნიშვნები

მიწისძვრა	- Earthquake	EQ
მეწყერი	- Landslide	LL
ზვავი	- Avalanche	AV
წყალდიდობა	- Flashflood	FF
ღვარცოფი	- Debris flow	DF
გვალვა	- Drought	DR
ელჭექი	- Lightning	LG
გრიგალი	- Hurricane	HR
სეტყვა	- Hail	HL
ლიპყინული	- Ice	IC
წყაინვა	- Frost	FR
ნისლი	- Mist	MS

ცალკეული ბუნებრივი კატასტროფის წვლილი მრავლობით რისკში The Contribution of Separate Natural Disaster to Multiple Risk

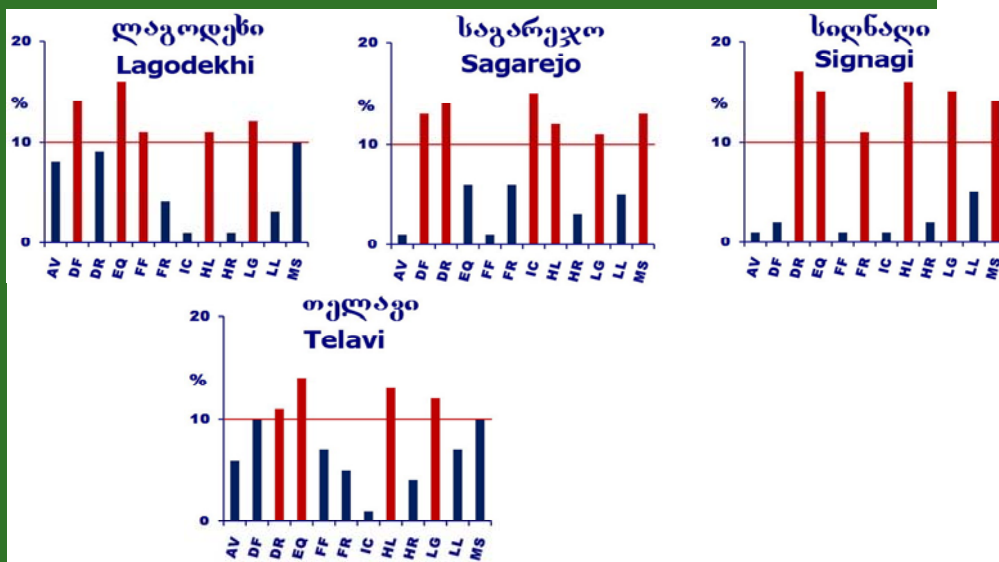

ბუნებრივი კატასტროფების საშიშროების რუკები
Natural Disasters Hazard Maps

მიწისძვრა
Earthquake

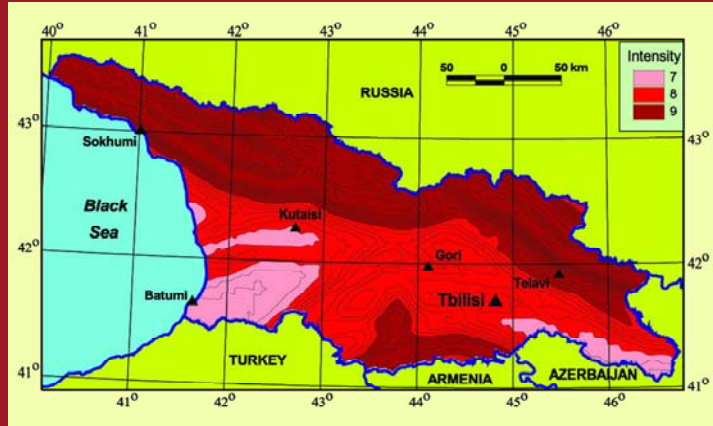

ბუნებრივი კატასტროფების საშიშროების რუკები
Natural Disasters Hazard Maps

მეწყერი
Landslide

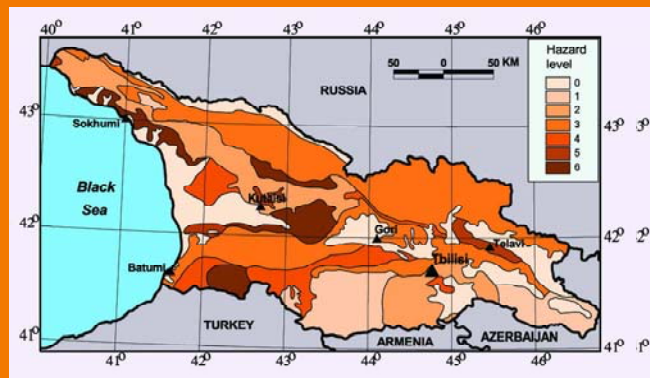

ბუნებრივი კატასტროფების საშიშროების რუკები
Natural Disasters Hazard Maps

16

ზვავი
Avalanche



ბუნებრივი კატასტროფების საშიშროების რუკები
Natural Disasters Hazard Maps

17

წყალდიდობა
Flashflood

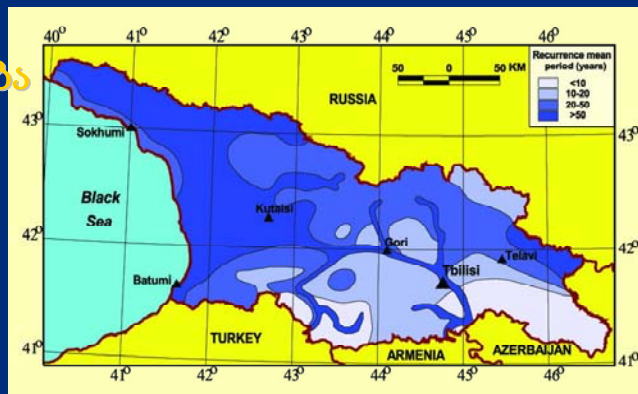

ბუნებრივი კატასტროფების საშიშროების რუკები
 Natural Disasters Hazard Maps

18

ღვარცოფი
 Debris flow

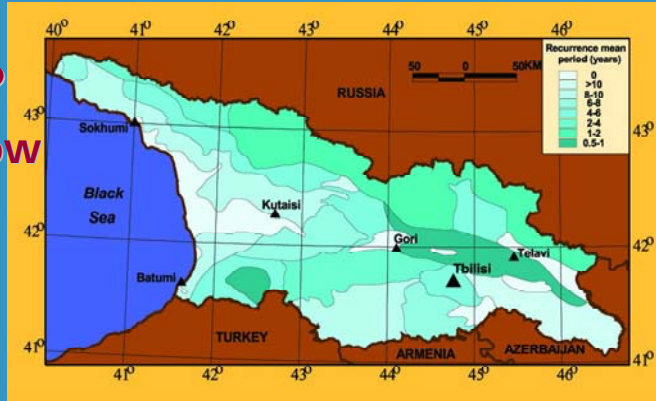

ბუნებრივი კატასტროფების საშიშროების რუკები
 Natural Disasters Hazard Maps

გვალვა
 Drought

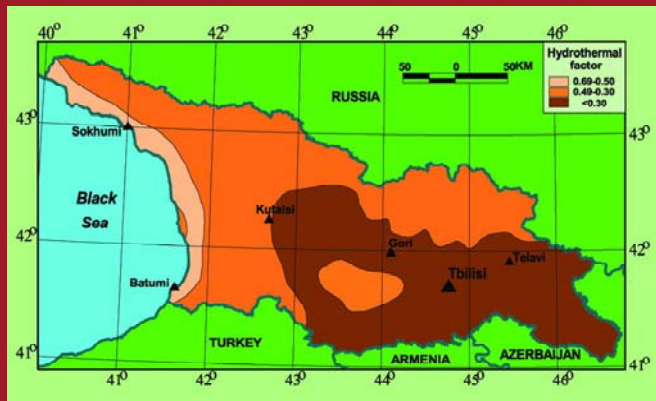

ბუნებრივი კატასტროფების საშიშროების რუკები
Natural Disasters Hazard Maps

ელჭექი
Lightning

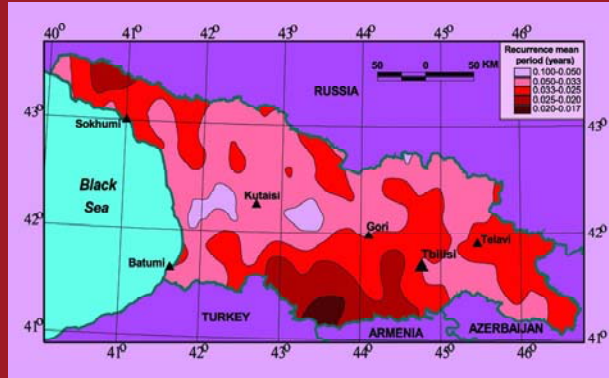

ბუნებრივი კატასტროფების საშიშროების რუკები
Natural Disasters Hazard Maps

გრიგალი
Hurricane

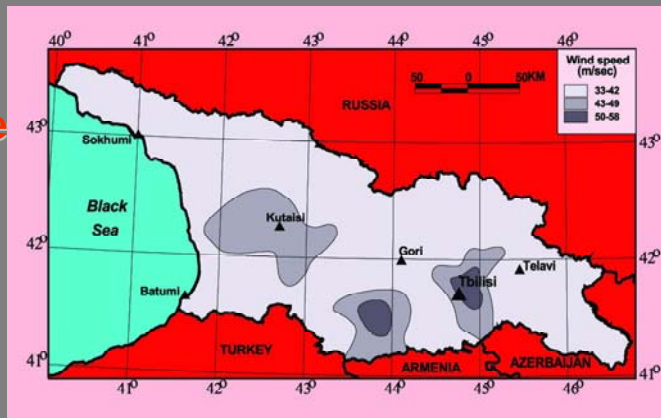

ბუნებრივი კატასტროფების საშიშროების რუკები და განმეორებადობის მრუდები
Natural Disasters Hazard Maps and Frequency Curves

სეტყვა
Hail

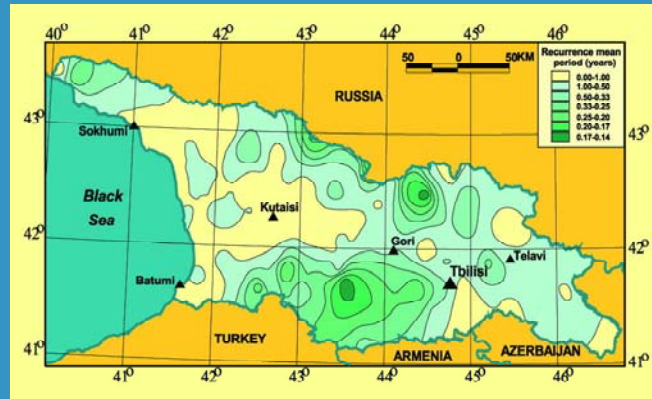

ბუნებრივი კატასტროფების საშიშროების რუკები
Natural Disasters Hazard Maps

ლოპყინული
Ice

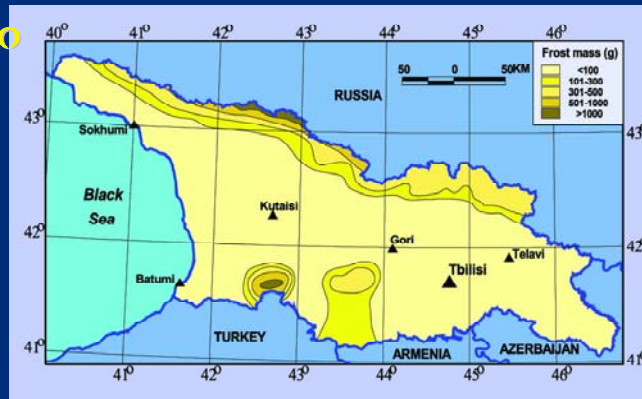

ბუნებრივი კატასტროფების საშიშროების რუკები
Natural Disasters Hazard Maps

წყინვა
Frost

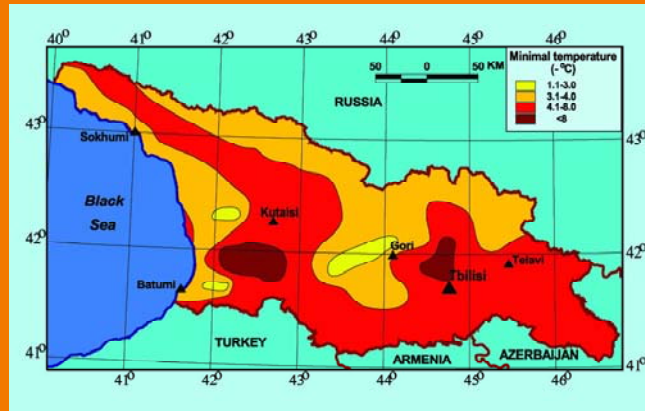

ბუნებრივი კატასტროფების საშიშროების რუკები
Natural Disasters Hazard Maps

წისლი
Mist

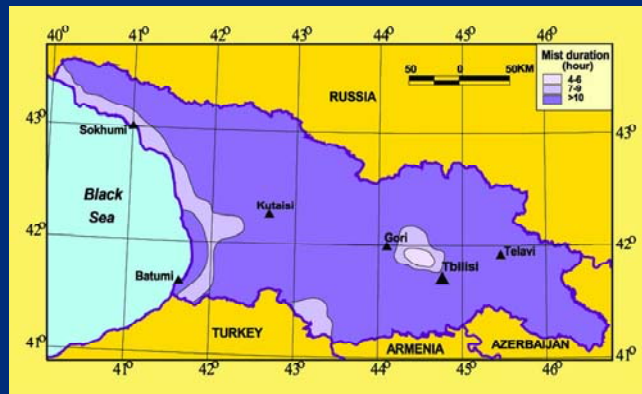

ტექნოსფეროს დაზიანებადობა Technosphere Vulnerability

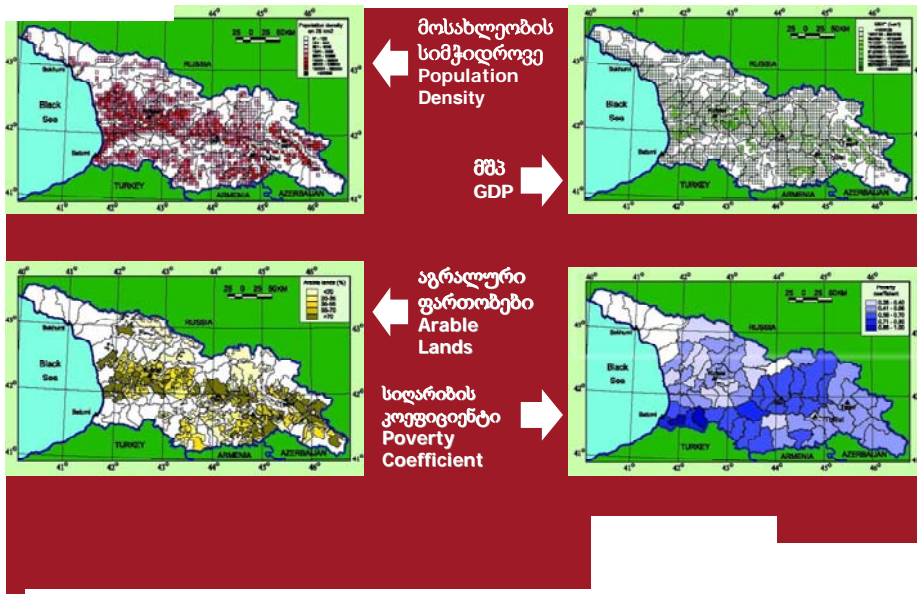

საქართველოს ადმინისტრაციული რაიონების ბუნებრივი კატასტროფების მრავლობითი რისკის ინდექსი

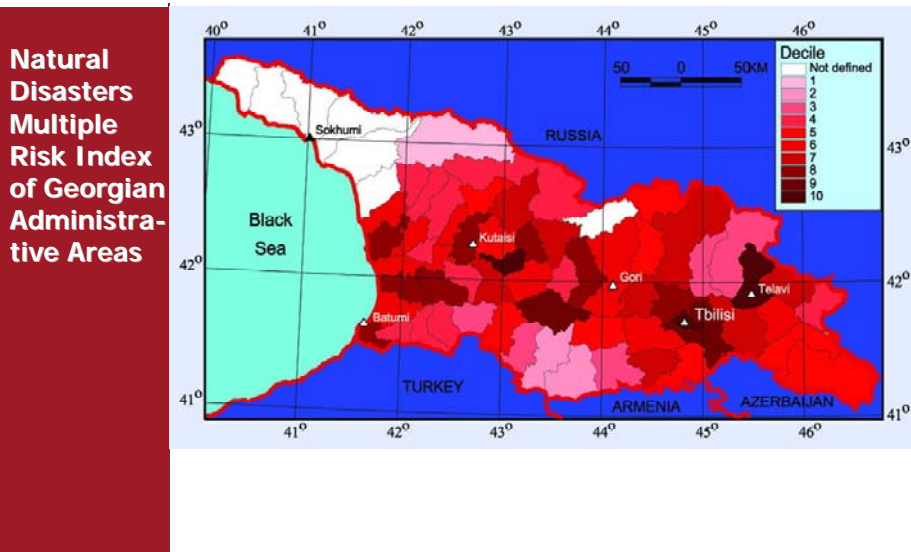

Natural Disasters Multiple Risk Index of Georgian Administrative Areas

2. გეგმის ძირითადი ნაწილი

ფუნქციები:

- 2.1.1. საგანგებო მართვის უზრუნველყოფა;
- 2.1.2. კავშირგაბმულობის შეტყობინების ღონისძიებების უზრუნველყოფა;
- 2.1.3. მოსახლეობის ევაკუაციის უზრუნველყოფა;
- 2.1.4. საძიებო-სამაშველო-საავარიო-აღდგენითი სამუშაოების ღონისძიებების უზრუნველყოფა;
- 2.1.5. სატრანსპორტო უზრუნველყოფა;
- 2.1.6. სამედიცინო უზრუნველყოფა;
- 2.1.7. ხანძრებზე ხანძარსაწინააღმდეგო უზრუნველყოფა;
- 2.1.8. ენერგო მომარაგების უზრუნველყოფა;
- 2.1.9. მცენარეთა და ცხოველთა დაცვის უზრუნველყოფა;
- 2.1.10. მატერიალურ-ტექნიკური უზრუნველყოფა;
- 2.1.11. საინჟინრო უზრუნველყოფა, კომუნალური მომსახურება.

2.2. საგანგებო სიტუაციებზე რეაგირება

რეაგირების ორგანო:

საგანგებო შტაბი და მისი შემადგენლობა:

- გამგებელი /თავმჯდომარე/
- გამგებლის მოადგილე /საევაკუაციო კომისიის თავმჯდომარე/
- გამგებლის მოადგილე /ლოჯისტიკის დარგში/
- სახანძრო-სამაშველო სამსახურის უფროსი
- საფინანსო სამსახურის უფროსი
- ზედამხედველობის სამსახურის უფროსი
- ეკონომიკური განვითარების და ინფრასტრუქტურის სამსახურის უფროსი
- კულტურის, ძეგლთა დაცვის, სპორტისა და ახალგაზრდულ საქმეთა სამსახურის უფროსი
- ადმინისტრაციის უფროსი
- შ.ს.ს. პოლიციის უფროსი
- საქართველოს წითელი ჯვრისა და არასამთავრობო სექტორის წარმომადგენელი /თუ ასეთი არის/
- სამხედრო აღრიცხვისა და გაწვევის სამსახურის უფროსი

შტაბის შემადგენლობა

1. დიმიტრი ლოლაძე - შტაბის უფროსი - გამგებელი, ტელ: 877-54-24-42
2. იოსებ ტყემალაძე - შტაბის უფროსის მოადგილე - საევაკუაციო კომისიის თავმჯდომარე - გამგებლის მოადგილე, ტელ: 877-71-38-38
3. გიორგი წვერავა - შტაბის უფროსის მოადგილე ლოჯისტიკის დარგში - გამგებლის მოადგილე, ტელ: 877-20-05-50
4. მერაბ შათირიშვილი - შტაბის წევრი - სახანძრო-სამაშველო სამსახურის უფროსი, ტელ: 877-95-52-61
5. გიორგი მანგოშვილი - შტაბის წევრი - საფინანსო სამსახურის უფროსი, ტელ: 877-955-229
6. ილია ეგეტაშვილი - შტაბის წევრი - ზედამხედველობის სამსახურის უფროსი, ტელ: 877-955-225

7. ივანე ყაველაშვილი - შტაბის წევრი, ეკონომიკისა და ინფრასტრუქტურის განვითარების სამსახურის უფროსი, ტელ: 877-455-211
8. აკაკი მჭედლიშვილი - შტაბის წევრი - კულტურის, ძეგლთა დაცვის სპორტისა და ახალგაზრდულ საქმეთა სამსახურის უფროსი, ტელ: 877-955-266
9. სტანისლავ ბატიაშვილი - შტაბის წევრი, ადმინისტრაციის სამსახურის უფროსი, ტელ: 877-955-253
10. მალხაზ შუბითიძე - შტაბის წევრი - შსს პოლიციის უფროსი, ტელ: 877-561-221
11. გიორგი ბოკერია - შტაბის წევრი - სამოქალაქო განვითარების ასოციაციის უფროსი, ტელ: 851-550-244
12. მამუკა ბიძინაშვილი - შტაბის წევრი - დაცვის პოლიციის წარმომადგენელი, ტელ: 895-100-210
13. გელა ლომიძე - შტაბის წევრი - სამხედრო აღრიცხვისა და გაწვევის სამსახურის უფროსი, ტელ: 877-955-258

საგანგებო სიტუაციებზე რეაგირება

საშიშროების დროს:

1. ამ დროს ორგანიზება უნდა გაუკეთდეს შეტყობინებისა და კავშირგაბმულობის სისტემების სრულყოფას;
2. დამცავი ნაგებობების მუდმივი მზადყოფნის შენარჩუნებას;
3. ობიექტების მომსახურების, პირუტყვის, სასოფლო-სამეურნეო სურსათის, მატერიალური ფასეულობების შესაფასებლად. მიწისზედა ნაგებობების წყალმომარაგების სისტემების ჰერმეტიზაციის ან მისთვის მომზადება.
4. ობიექტების ფორმირების მუდმივი მზადყოფნა;
5. საგანგებო შტაბი თავის თავზე იღებს საგანგებო სიტუაციების თავიდან აცილების, მისი შედეგების ლიკვიდაციის, ერთიანი სისტემის მუნიციპალური რგოლების ფუნქციონირების ხელმძღვანელობას.

მდგომარეობის გაუარესების დროს ქმნის ოპერატიულ ჯგუფებს და აგზავნის უბედურების ზონაში, ასევე ამლიერებს ზედამხედველობასა და კონტროლს გარემოს, პოტენციურად საშიში ობიექტებისა და მის მიმდებარე ტერიტორიაზე. ახდენს პროგნოზირებას შექმნილი სიტუაციის შემდგომ განვითარებასა და მის მასშტაბებზე.

საგანგებო შტაბი იღებს გადაწყვეტილებებს გარემოს, მოსახლეობისა და ტერიტორიის დაცვის უზრუნველსაყოფად. ასევე ატარებს ღონისძიებებს ეკონომიკური ობიექტების ფუნქციონირების მდგომარეობისათვის, ასევე მზადყოფნაში მოყავს მუნიციპალიტეტის ძალები და საშუალებები. აზუსტებს მოქმედების გეგმებს, საჭიროების შემთხვევაში უკეთებს ორგანიზაციას მათ გადაადგილებას უბედურების რაიონში.

საგანგებო შტაბი, საგანგებო სიტუაციების საშიშროების დროს უნდა შეგროვდეს 15 წთ-ში დღისით და 30 წთ-ში ღამით. პირველ რიგში უნდა გაუკეთდეს ორგანიზება მოსახლეობის ევაკუაციას საშიში ზონიდან. ტრანსპორტი უნდა უზრუნველყოს მუნიციპალიტეტის გამგეობამ, სს „ლაგოდეხის ავტოსატრანსპორტო საწარმოსთან“ ერთად. მათი განთავსება უნდა მოხდეს უსაფრთხო ზონაში. მათი კვებითი უზრუნველყოფა უნდა დაევალოს ვეტერინარიის, მცენარეთა დაცვის, სურსათის უვნებლობის ლაგოდეხის რაიონულ სამმართველოს, ხოლო სამედიცინო ხაზით - ჯანდაცვის ლაგოდეხის განყოფილებას.

ქიმიურად საშიშ ობიექტებზე ხდება სპეციალური ფორმირების მზადყოფნაში მოყვანა. დაზიანების ზონაში ქიმიურ ვითარებაზე ყოველდღიური მონაცემების შეგროვება და ამ მონაცემების საშუალებით ქიმიური ვითარების შეფასება. ქიმიურად საშიშ ობიექტებზე ზედამხედველობა, მოწამლული და ძლიერ მოქმედი შხამიანი ნივთიერებებით დასნოვანების ხასიათის და მასშტაბების განსაზღვრა.

ამ დროს ხდება საზოგადოებრივი წესრიგის დაცვის სამსახურის ძალების მიერ საშიშ ზონაში რეგულირების და მოძრავი პოსტების, დაყენება, განსახლებული მოსახლეობისათვის შენობების მომზადება.

ხანძარსაწინააღმდეგო ძალების მზადყოფნაში მოყვანა, საშიში ზონებიდან პოტენციურად საშიში ტვირთების გამოტანა და უსაფრთხო ზონაში განთავსება.

საგანგებო სიტუაციების, დიდი საწარმო ავარიების, კატასტროფების და სტიქიური უბედურებების წარმოქმნის დროს გასატარებელი ღონისძიებები, ანუ საგანგებო რეჟიმი გამოიხატება შემდეგში:

- უნდა მოხდეს საგანგებო სიტუაციების დროს ხელმძღვანელი შემადგენლობის და მოსახლეობის შეტყობინება.
- საგანგებო სიტუაციების ზონაში დაზვერვის ორგანიზება და ვითარების პროგნოზირება.
- საავარიო-სამაშველო და სხვა გადაუდებელი ხამუშაობისათვის მოსახლეობის ძალების და საშუალებების მზადყოფნაში მოყვანა.
- მოსახლეობის ევაკუაცია.
- მეცხოველეობის, სოფლის მეურნეობის პროდუქტების დაცვა.
- მუნიციპალიტეტის ტერიტორიაზე დისლოცირებული ძალოვან სტრუქტურებთან ურთიერთქმედება.
- მოეწყოს მოსახლეობისათვის ევაკუაციის პუნქტი, სამედიცინო პუნქტი, კვების პუნქტი და ა.შ.

წარმოქმნის დროს (საგანგებო რეჟიმი)

მართვის ორგანოების, საგანგებო სიტუაციებისა და სამოქალაქო თავდაცვის ძალების, წარმოება-დაწესებულებების, მუშა-მოსამსახურეების შეტყობინების წესი, საგანგებო სიტუაციების დროს მოიყვანება დაუყოვნებლივ ყველა შეტყობინების ტექნიკური საშუალება მზადყოფნაში.

ტექნიკურ საშუალებებში შედის: ხმამაღლა მოლაპარაკე საშუალებებით აღჭურვილი ავტომატები, სირენები, მეგაფონები, ადგილობრივი ტელევიზია, აგრეთვე კავშირგაბმულობის განყოფილებიდან ტელეფონების საშუალებით.

საგანგებო სიტუაციების წარმოქმნის დროს შტაბი უნდა შეიკრიბოს დღისით დაუყოვნებლივ და გაგზავნოს ოპერატიული ჯგუფები ავარიის, კატასტროფის, უბედურების რაიონში.

მოსახლეობის განსახლება უსაფრთხოების ზონაში საგანგებო სიტუაციის შემთხვევაში დაიწყება დაუყოვნებლივ, ამასთანავე მოსახლეობამ უნდა იცოდეს თუ სად მდებარეობს უსაფრთხო ზონები.

მიწისძვრის შემთხვევაში დაზიანების ზონა მოიცავს მუნიციპალიტეტის მთელ ტერიტორიას. მის დასაზვერად საჭიროა 5 საათი. არსებული სიტუაციიდან გამომდინარე, მიწისძვრის შემდეგ მოიზიდება, როგორც მუნიციპალიტეტის სახანძრო სამაშველო სამსახური, ასევე მეზობელი მუნიციპალიტეტების სახანძრო სამაშველო სამსახურები, ასევე მუნიციპალიტეტის და მეზობელი მუნიციპალიტეტების რეზერვისტთა სამაშველო ფორმირებები. კახეთში სახელმწიფო რწმუნებულის, გუბერნატორის ადმინისტრაციის საგანგებო სიტუაციების მართვის სამსახური.

დაზარალებული მოსახლეობა განთავსდება ისეთ ადგილებში სადაც არ იქნება საშიშროება. ასეთი ადგილებია: სტადიონები, ქ.ლაგოდეხში სკოლებთან არსებული სპორტული მოედნები. საგანგებო სიტუაციამ შეიძლება მოიცვას 30000 ადამიანი. ევაკუაციისათვის ტრანსპორტი მოიზიდება მუნიციპალიტეტის გამგეობის და სს „ლაგოდეხის ავტოსატრანსპორტო საწარმოს“ მიერ.

2.3. ღონისძიების გამტარებელი პასუხისმგებელი და დამხმარე სამსახურები

2.3.1. საგანგებო მართვის უზრუნველყოფა

- ძირითადი შემსრულებელი
შტაბის უფროსი - გამგებელი
- დამხმარე შემსრულებელი ორგანიზაცია
ადმინისტრაციის უფროსი

- საგანგებო სიტუაციის საფრთხის არსებობის ან მისი განვითარების შემთხვევაში, საგანგებო სიტუაციასთან დაკავშირებული ამოცანების გადასაწყვეტად, საგანგებო შტაბის უფროსი - გამგებელი, იწყებს საგანგებო მართვის ღონისძიებების განხორციელებას, კერძოდ აცხადებს განგაშს, ადმინისტრაციის უფროსის მეშვეობით ატყობიებს შექმნილი მდგომარეობის თაობაზე დარგობრივ სამსახურებისა და შესაბამისი უწყებების პასუხისმგებელ პირებს, თავისთავად შესაბამისად შტაბის წევრებს, აცნობს მუნიციპალიტეტში შექმნილ სიტუაციას, აძლევს დავალებებს, ადგენს სამოქმედო გეგმას.

2.3.2. კავშირგაბმულობის შეტყობინების ღონისძიებების უზრუნველყოფა

- ძირითადი შემსრულებელი

ადმინისტრაციის უფროსი /თანამშრომლებით/

- დამხმარე შემსრულებელი ორგანიზაციები:

ს/ს „სილქნეტი“, მობილური ოპერატორები, ადგილობრივი ტელევიზია, რადიო.

უზრუნველყოფს ადგილობრივ დონეზე საგანგებო სიყუაცეებში კავშირგაბმულობისა და შეტყობინების ძალების, საშუალებების მოზიდვასა და ხელმძღვანელობას, საერთო ლოკალური ქსელის შექმნას /შესაძლებლობის ფარგლებში/ ზედამხედველობასა და კონტროლს კავშირგაბმულობისა და შეტყობინების სისტემაზე, მოსახლეობის დროული შეტყობინების სისტემის შექმნის, საგანგებო სიტუაციების ზონებში საავარიო-სამაშველო, სახანძრო-სამაშველო, სამიებო-სამაშველო და საავარიო-აღდგენითი სამუშაოების ძალების კავშირით უზრუნველყოფას, ელექტრონული საკომუნიკაციო ქსელებზე საავარიო-აღდგენითი სამუშაოების შესრულების ორგანიზებასა და კოორდინაციას /იხ.დანართი 17/ სისტემის გამართულად მუშაობაზე პასუხისმგებლობას.

2.3.3. მოსახლეობის ევაკუაციის უზრუნველყოფა

- ძირითადი შემსრულებელი

გამგებლის მოადგილე - საევაკუაციო კომისიის თავმჯდომარე

ეკონომიკური განვითარებისა და ინფრასტრუქტურის სამსახური

- დამხმარე შემსრულებელი ორგანიზაცია

სამხედრო აღრიცხვისა და გაწვევის სამსახური

სუბსიდიების სააგენტოს ლაგოდების ფილიალი

შ.პ.ს. სასწრაფო დახმარება

შ.პ.ს. საავადმყოფო

ს/ს ლაგოდები /ატკ/ - სატრანსპორტო ორგანიზაცია

საპატრულო პოლიცია

ლტოლვილთა და განსახლების სპეციალისტი

სასაზღვრო პოლიცია

მოსახლეობის ევაკუაციას ადგილობრივ დონეზე ახორციელებს შტაბი და შესაბამისი ტერიტორიული ორგანოს რწმუნებული საინიციატივო ჯგუფების მეშვეობით /რომელიც შექმნილია ადგილებზე - /იხ.დანართი №2/, ადგილზე ხელმძღვანელობს სავლე საევაკუაციო შტაბის თავმჯდომარე /შტაბის შემადგენლობა - იხ.დანართი 3/, კოორდინაციას უწევს სასწრაფო სამედიცინო დახმარებას /იხ.დანართი №4/ მათ განვითარებას სტაციონალურად ც/რ საავადმყოფოში /იხ.დანართი №5/ ტრანსპორტირების ორგანიზაციას /იხ.დანართი №6/ და ადგილზე წესრიგის დაცვას, რათა თავიდან აცილებული იქნეს ქაოტური უწესრიგობისა და მარადიურობის ფაქტები /იხ.დანართი №7/.

2.3.4. სამიებო-სამაშველო საავარიო აღდგენითი სამუშაოების ღონისძიებები:

- ძირითადი შემსრულებელი:

სახანძრო-სამაშველო სამსახური

- დამხმარე შემსრულებელი ორგანიზაცია

ეკონომიკური განვითარებისა და ინფრასტრუქტურის სამსახური

სამხედრო აღრიცხვისა და გაწვევის სამსახური
შ.პ.ს. „კეთილმოწყობის“ სამსახური
შ.პ.ს. „ლაგოდებისა ვტოგზა“

საგანგებო სიტუაციასთან დაკავშირებული ამოცანების გადასაწყვეტად სახანძრო-სამაშველო სამსახური გაწერილი გეგმებით ახორციელებს სამაშველო სამუშაოებს, რაც გულისხმობს ადგილობრივ დონეზე საავარიო სამაშველო და საავარიო-აღდგენითი ფორმირებების ჩაბმას /იხ. დანართი №8/.

ეკონომიკური განვითარებისა და ინფრასტრუქტურის სამსახური ახდენს ზარალის დადგენას, აღწერას, თუ რა ზიანი მოუტანა კერძო, იურიდიულ პირებს და სახელმწიფო ობიექტებს სტიქიამ.

სამხედრო აღრიცხვისა და გაწვევის სამსახური მობილიზაციას უკეთებს რეზერვისტებს, მათგან ქმნის სამაშველო ჯგუფებს, ადგილობრივი ტერიტორიული ორგანოს ხელმძღვანელთან და საინიციატივო ჯგუფთან ერთად.

შ.პ.ს. „კეთილმოწყობის“ სამსახური თავისი ფიზიკური და მატერიალურ-ტექნიკური საშუალებებით, უზრუნველყოფს მოსახლეობაში ფატალური /სიკვდილიანობა/ შედეგების დადგომის შემთხვევაში სპეციალურად გამოყოფილ ადგილზე დამარხვას, რათა თავიდან იქნეს აცილებული ეპიდემიის გავრცელების საშიშროება /ქოლერას, შავი ჭირი და სხვა/, აგრეთვე პირუტყვისა და ფრინველთა დასამარხ ორმოებს, ტრანშეებს.

შ.პ.ს. „ლაგოდებისა ვტოგზა“ საკუთარი და მუნიციპალიტეტში არსებული ტექნიკის საშუალებით უზრუნველყოფს საავარიო-გაწმენდით-სამაშველო სამუშაოების შესრულებას.

2.3.5. სატრანსპორტო უზრუნველყოფა

- ძირითადი შემსრულებელი:

ზედამხედველობის სამსახური

ეკონომიკური განვითარებისა და ინფრასტრუქტურის სამსახური

- დამხმარე შემსრულებელი ორგანიზაცია

ს/ს „ლაგოდები“ /ატკ/

ს/ს „ლაგოდები“ /ატკ/ უზრუნველყოფს საკუთარი და მუნიციპალიტეტის

ტერიტორიაზე არსებული სატრანსპორტო საშუალებების მობილიზებასა და

გადანაწილებას მოთხოვნილებიდან გამომდინარე /იხ. დანართი №6/.

სპეციალურად შტაბის მიერ შემუშავებული გეგმისა და მარშრუტების, სქემების

შესაბამისად.

2.3.6. სამედიცინო უზრუნველყოფა

- ძირითადი შემსრულებელი:

გამგებლის მოადგილე - ევაკუაციის თავმჯდომარე

ეკონომიკური განვითარებისა და ინფრასტრუქტურის სამსახური

- დამხმარე შემსრულებელი ორგანიზაცია

ა.ი.პ. ლაგოდების მუნიციპალიტეტის საზოგადოებრივი ჯანდაცვის სამსახური

შ.პ.ს. „ლაგოდების ჯანდაცვა“

შ.პ.ს. „ლაგოდების სასწრაფო დახმარება“

შ.პ.ს. „ლაგოდები“ /ატკ/

საგანგებო სიტუაციასთან დაკავშირებული საკუთარი და მობილიზებული /ტექნიკით/ ახორციელებს სტიქიური საშიში ზონებიდან მოსახლეობის ევაკუაციას და მათ განთავსებას ჯანდაცვის ობიექტებში /იხ. დანართი №4, №5/, ქმნის მედიკამენტების საჭირო მარაგს.

საჭიროების შემთხვევაში გამგებლის მოადგილე - ევაკუაციის კომისიის თავმჯდომარეს შტაბის უფროსი ავალებს საველე შტაბის მოწყობას.

2.3.7. ხანძარსაწინააღმდეგო უზრუნველყოფა

- ძირითადი შემსრულებელი:

სახანძრო სამაშველო სამსახურის უფროსი

- დამხმარე შემსრულებელი ორგანიზაცია

შ.პ.ს. „ლაგოდებავტოგზა“

შ.პ.ს. „კეთილმოწყობა“

სახანძრო სამაშველო სამსახური ხანძრების ლიკვიდაციის განსახორციელებლად მოქმედებს სპეციალურად გაწერილი გეგმის მიხედვით /იხ.დანართი №8/.

2.3.8. ენერგო მომარაგების უზრუნველყოფა

- ძირითადი შემსრულებელი

ეკონომიკური განვითარებისა და ინფრასტრუქტურის სამსახური

- დამხმარე შემსრულებელი ორგანიზაცია

ს/ს „კახეთენერგოს“ -ლაგოდების ფილიალი

ს/ს „ლაგოდებიგაზი“

ლაგოდების სატყეო მეურნეობა

ავტოგასამართი სადგური

საგანგებო სიტუაციების პირობებში აღნიშნული სამსახურები თავიანთი ძალებით უზრუნველყოფს მოსახლეობის ელ.ენერჯისა და გაზით უწყვეტ მომარაგებას, მოსახლეობის დაცვას.

სატყეო მეურნეობა - რეინჯერებთან, მოხალისე ჯგუფებთან ერთად უზრუნველყოფს მოსახლეობის მომარაგებას შემით /იხ.დანართი №12/.

ავტოგასამართი სადგური იღებს ვალდებულებას აღარ ივაჭროს საცალო ვაჭრობით, შექმნას მარაგი და მოამარაგოს საჭიროების შემთხვევაში შესაბამისი სავაჭრო სამსახურები /იხ.დანართი - მემორანდუმი 1/.

2.3.9. მცენარეთა და ცხოველთა დაცვის უზრუნველყოფა

- ძირითადი შემსრულებელი

განათლების, კულტურის, ახალგაზრდულ საქმეთა და სპორტის სამსახური

- დამხმარე შემსრულებელი ორგანიზაცია

ა.ი.პ ლაგოდების მუნიციპალიტეტის ჯანდაცვის სამსახური

სახელმწიფო საქვეუწყებო დაწესებულებათა სურსათის უვნებლობის, ვეტერინარიისა და მცენარეთა დაცვის ეროვნული სამსახურის ლაგოდების რაიონული სამმართველო

საზოგადოებრივი ჯანდაცვის სამსახური უწევს ზედამხედველობას სანიტარულ-ჰიგიენური კუთხით და საკვები პროდუქტების კომუნალური, სამრეწველო და საყოფაცხოვრებო ობიექტებზე ეპიდსაწინააღმდეგო, რადიოლოგიური კუთხით მოსახლეობის ინფექციური, გადამდები დაავადებების კუთხით გამოვლენა და იზოლირება, მუდმივ კონტაქტში რაიონული შტაბის უფროსთან.

სურსათის უვნებლობის, ვეტერინარიისა და მცენარეთა დაცვის ეროვნული სამსახურის ლაგოდების რაიონული სამმართველო პასუხისმგებელია დაზიანებულ ცხოველთა პროფილაქტიკაზე და სამაშველო სამუშაოების ჩატარებაზე, დაზიანებულ ცხოველთა დაკვლაზე და მათი ხორცის ვეტერინალურ სანიტარულ ექსპერტიზაზე, განსაკუთრებით საშიში დაავადებების აღმოჩენის შემთხვევაში /შავი ჭირი, ქოლერა, ყვავილი, ჯილეხი და სხვა/ კარანტინების მოწყობა, ეპიდემიური კერების ლიკვიდაციისათვის ღონისძიებების ჩატარება, დეზინფექციის გატარება.

შესაძლებელია 15 სპეციალისტის მობილიზება.

2.3.10. მატერიალურ-ტექნიკური უზრუნველყოფა

- ძირითადი შემსრულებელი

გამგებლის მოადგილე - ლოჯისტიკის საკითხები

- დამხმარე შემსრულებელი ორგანიზაცია

საფინანსო სამსახურის უფროსი

ეკონომიკური განვითარებისა და ინფრასტრუქტურის სამსახურის უფროსი

ბიზნესმენები: ა) ავტოგასამართი სადგურის /იხ.მემორანდუმი №1/

ბ) სარსათით უზრუნველყოფა /იხ.მემორანდუმი №2/

გ) პურიით მომარაგების უზრუნველყოფა /იხ.მემორანდუმი №3/

ტანსაცმლით მომარაგების უზრუნველყოფა /წითელი ჯვარი, არასამთავრობო ორგანიზაციები/.

2.3.11. საინჟინრო უზრუნველყოფა, კომუნალური მომსახურება

- ძირითადი შემსრულებელი

ეკონომიკური განვითარებისა და ინფრასტრუქტურის სამსახური

- დამხმარე შემსრულებელი ორგანიზაცია

ზედამხედველობის სამსახური

შ.პ.ს. საქართველოს გაერთიანებული წყალმომარაგების კომპანიის ლაგოდეხის ფილიალი /იხ.დანართი №9/

შ.პ.ს. „კეთილმოწყობა“ /იხ.დანართი №10/

შ.პ.ს. „ლაგოდეხავტოგზა“ /იხ.დანართი №11/

შ.პ.ს. საქართველოს გაერთიანებული წყალმომარაგების კომპანიის ლაგოდეხის ფილიალი უზრუნველყოფს სათავე-ნაგებობების დაცვას, წყლის ხარისხის დაცულობას, წყლის შეუფერხებლად მიწოდებას მოსახლეობაზე /იხ.დანართი №9/.

შ.პ.ს. „კეთილმოწყობა“ უზრუნველყოფს ნარჩენებიდან სტიქიური ადგილების დასუფთავებას /იხ.დანართი №10/, მოსახლეობის , პირუტყვის სპეციალურად გამოყოფილ ადგილებზე დამარხვას.

სამშენებლო ორგანიზაციები უზრუნველყოფენ გასუფთავება-გაწმენდითი და სარეაბილიტაციო სამუშაოებს /იხ.დანართი №11, №12/.

2.3.12. საგანგებო სიტუაციებზე რეაგირება საველე პირობებში

- ძირითადი შემსრულებელი:

მოადგილე - ევაკუაციის შტაბის თავმჯდომარე

- დამხმარე შემსრულებელი ორგანიზაცია

საველე ოპერაციების ცენტრი

შ.პ.ს „ჯანდაცვა“

შ.პ.ს. „სასწრაფო დახმარება“

საპატრულო პოლიცია

საველე ევაკუაციის შტაბი /იხ.დანართი №3/

მოადგილე - შტაბის თავმჯდომარე - იოსებ ტყემალაძე

წევრები - შ.პ.ს. „ჯანდაცვის“ დირექტორი - მიხეილ ბოჟაძე

შ.პ.ს. „სასწრაფო დახმარების“ დირექტორი - მარინა ბოსტოდანაშვილი

სამაშველო განყოფილების უფროსი - გიორგი ჩახვაშვილი

პოლიციის უფროსის მოადგილე - დავით გიგაური

ს.ს. „ლაგოდეხი /ატკ/ - ოთარი კაპანაძე

საველე ოპერაციების ცენტრი - გიორგი კუდაშვილი - უზრუნველყოფს საინფორმაციო, კომპიუტერული და მობილურ უზრუნველყოფას საგანგებო რეაგირების შტაბთან.

„ვამტკიცებ“
ლაგოდეხის მუნიციპალიტეტის
საგანგებო შტაბის უფროსი,
მუნიციპალიტეტის გამგებელი:

დიმიტრი ლოლაძე

„-----“----- 2010 წ.

ლაგოდეხის მუნიციპალიტეტის საგანგებო შტაბის შეტყობინების სქემა

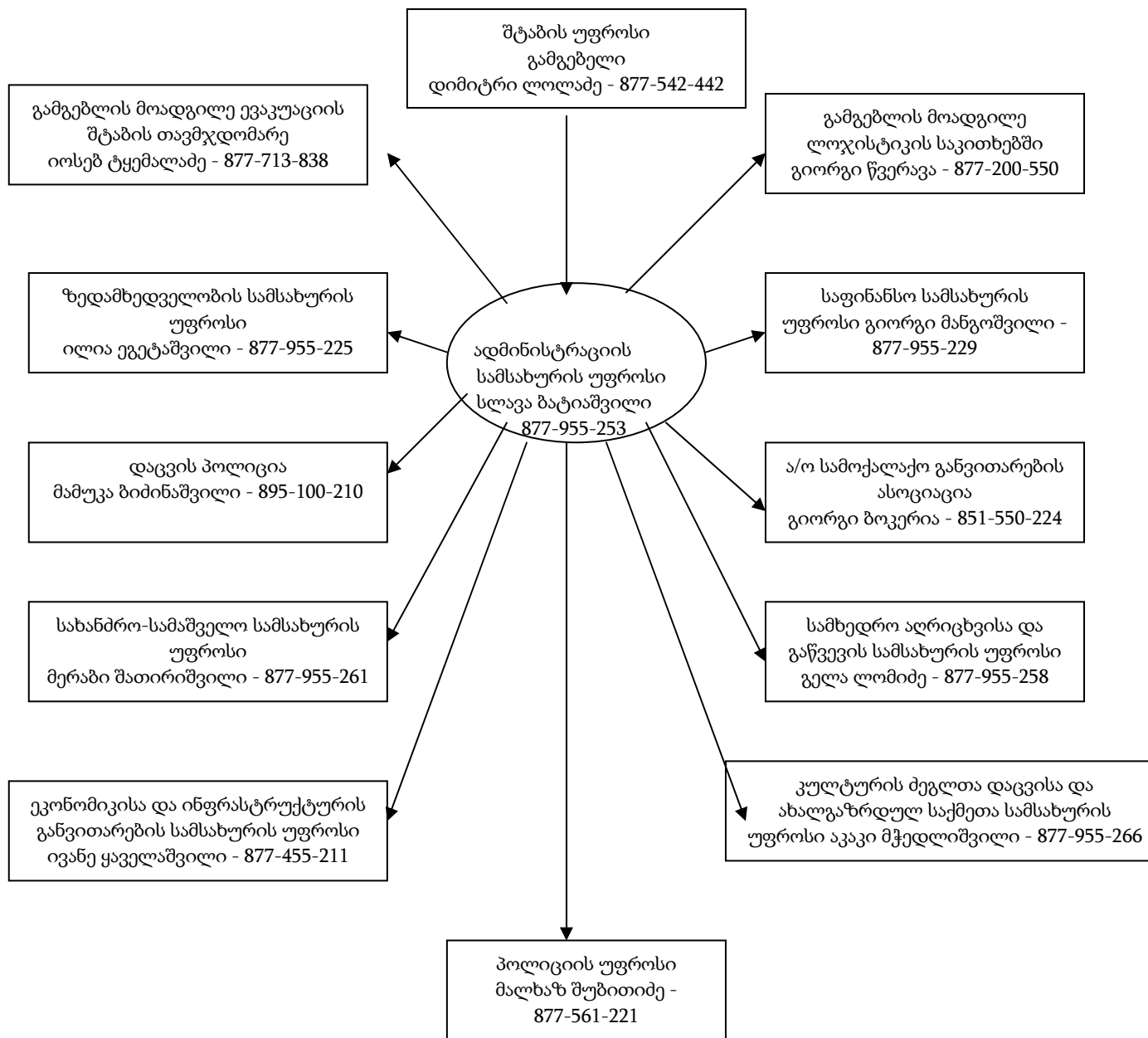

„ვამტკიცებ“

ლაგოდების მუნიციპალიტეტის საგანგებო
სიტუაციების შტაბის უფროსი, ლაგოდების
მუნიციპალიტეტის გამგებელი:

დიმიტრი ლოლაძე

„-----“----- 2010 წ.

სასოფლო თემებში საინიციატივო ჯგუფების სიობრივი მონაცემები

ქ.ლაგოდები

1. ლევან კუტიბაშვილი
2. თორნიკე მაჭარაშვილი
3. ირაკლი ბოკერია
4. თემურ ელიზბარაშვილი
5. დავით გოგოლაძე
6. გივი კობაძე
7. გია კურტანიძე
8. გია ნანობაშვილი
9. დავით გოგოლაძე
10. ზურაბ ხიზანიშვილი
11. ილია ხელაშვილი
12. ნიკოლოზ ნოზაძე
13. სიმონა პაპიაშვილი
14. გიროგი კველიშვილი
15. გელა ყორღანაშვილი

სოფელი ჭიაური

1. ქიმაძე ტარიელი /თავმჯდომარე/
2. კუსიანი ქეთევანი
3. მესხიშვილი ჯუმბერი
4. შუბითიძე კახა
5. აბაშიძე ჯემალი
6. ხარაიშვილი იური
7. ბახტურიძე ნოდარი
8. მაისურაძე ციური
9. წერიძე მარიამი
10. გვარამაძე ვალერი
11. დუმბაძე მურმანი
12. შუბითიძე ჭიჭიკო
13. კილურაძე აკაკი
14. ჩხიტუნიძე ანდრო
15. აბაშიძე ვალერი

სოფელი აფენი

1. ყაველაშვილი თინა
2. ნადირაძე თემური
3. მოდებაძე თემური
4. ყაველაშვილი ელდარი
5. კაპანაძე სპარტაკი
6. რეხვიაშვილი ოთარი
7. გოგსაძე რეზო

8. კუბლაშვილი გია
9. მუმლაძე შოთა
10. კობახიძე თამაზი
11. გერაძე ელდარი
12. გელაშვილი მალხაზი
13. ნოზაძე მამუკა
14. ჩაბრაძე გოჩა
15. შველიძე ხვიჩა
16. ცერცვაძე ნანა
17. მაჭარაშვილი დათო
18. გობეჯიშვილი გარი

სოფელი კაბალი

1. ნიაზოვი ჯემალი /თავმჯდომარე/
2. მამედოვი გუსეინ
3. ალიევი მირზა
4. ნამაზოვი დურსუნ
5. სარდაროვი ადალათ
6. შაჰისმაილ ისლამოვი
7. ამიათ ალიევი
8. ელსად ფოლიევი
9. სარდარ ფაშაევი
10. აბულფატ ფაშაევი
11. გასანალ ალიევი
12. გნნათ ანნაგოვი
13. ალატდინ რუსტამოვი
14. სამად ნაბიევი
15. ზაჰიდ ველიევი

სოფ. კართუბანი

1. რევაზ პერანიძე /თავმჯდომარე/
2. ოთარ კაპანაძე
3. ლელა კავთელაძე
4. ნუგზარ ცარციძე
5. ლია ყარალაშვილი
6. ბესარიონ გრიგალაშვილი
7. გივი წიქარიშვილი
8. ქართლოს ლომიძე
9. ივანე მაღრაძე
10. რობერტი ხაჩიძე
11. ლია ძმანაშვილი
12. კობა გელაშვილი
13. გიორგი შუბიბიძე
14. თემურ გელაშვილი
15. მანანა მჭედლიძე

სოფ. მაწიმი

1. სახვაძე გიორგი
2. ალავერდაშვილი ალექსანდრე
3. ჭიპაშვილი ალექსანდრე
4. ხითაროვი ვაჟა
5. ლაშხი თამაზი
6. წიქარიშვილი კახაბერი

7. ჯიყაშვილი ოთარი
8. ლულუნიშვილი კახაბერი
9. ტკაჩენკო ვალერი
10. ცერცვაძე ვალერიანი /თავმჯდომარე/
11. ალავერდაშვილი გიორგი
12. ნატროშვილი იოსები
13. ლობჯანიძე შოთა
14. გაგნიძე ალექსანდრე
15. ლობჯანიძე პაპუნა

სოფ. შრომა

1. ჯემალ მანგოშვილი /თავმჯდომარე/
2. შ.შუბითიძე
3. კ.კაპანაძე
4. ვ.შიროტაძე
5. უ. მაღლაფერიძე
6. ბ.ცუცქერიძე
7. თ.სიმონიშვილი
8. ა.რეხვიაშვილი
9. დ.ციციშვილი
10. ა.კავაშვილი
11. გ.მაჩაიძე
12. ნ.გრიგალაშვილი
13. ა.კოჭლამაზაშვილი
14. გ.აფაქიძე
15. ლ.ზავრაშვილი

სოფ. ვარდისუბანი

1. ქველაძე ზაზა
2. ფოფხაძე ბექანი
3. შუბითიძე თენგიზი
4. ფცქიალაძე აკაკი
5. ბრეგვაძე ვლადიმერი
6. კაპანაძე თემური
7. ყოჩიაშვილი გიორგი
8. სივსივაძე თამილა
9. კაკაშვილი გივი
10. ქერელაშვილი ვაგული
11. გოგოლაძე მამუკა
12. ბებრიშვილი ნოდარი
13. ტურაშვილი გურამი
14. ნიკუაშვილი ოთარი

სოფ. არემფერანი

1. ტარიელ თედეევი /თავმჯდომარე/
2. ნათელა ქოქოშვილი
3. ნოდარ ბერიძე
4. ედუარდ ჯიოევი
5. ვალერი გოგოლაევი
6. თამარ ყანჩაშვილი
7. იური ბოლოთაევი
8. მზია მამისმედაშვილი
9. აბრამ კაჩმაზოვი

10. ნიკოლოზ მეტრეველი
11. ლადო ჯაჯანიძე
12. ნოდარ სამხარაძე
13. მიხეილ იარაჯული
14. მადინათ ჯაჯიევი
15. ლოვა ვალიევი

სოფ. ცოდნისკარი

1. გელა მოსეშვილი
2. სერგო სერიხი
3. მანანა ლომიძე
4. შალვა ფოლადაშვილი
5. ლეილა ჭაბაშვილი
6. მეგი ბოჭორმელი
7. მანანა ლაბიჩიძე
8. ლეილა დათოშვილი
9. ანა ბატიაშვილი
10. ნინო აბრამიშვილი
11. მარინა სამხარაძე
12. ლამარა ტაბატაძე
13. ნინო ჩუთლაშვილი
14. თამარი კომლაძე
15. ლევანი ლომიძე

სოფ. ლელიანი

1. ნინო კაპანაძე /რწმუნებული/
2. თემურ კობერიძე /სკოლის დირექტორი/
3. ზურაბ გაბრიჭიძე
4. ანზორ გურული
5. გოჩა ბოჭორიშვილი
6. აქვსენტი გელაშვილი
7. გელა თედეევი
8. გივი კაპანაძე
9. ჯონდო ბაქრაძე
10. ილია ხუციშვილი
11. დავით ღვალაძე
12. იული ლოლაძე
13. ტარიელ ჭუმბურიძე
14. თამაზ კაპანაძე

სოფ. ფონა

1. გულნაზი კაჩმაზოვი
2. ელიკო ბოლოთაევი
3. ლალი გაბარაევი
4. მაირბეგ ქოზაევი
5. ნუგზარ მუმლაძე
6. ალიხან საკაევი
7. ზაირა თიბილოვი
8. არსენ ვანიევი
9. ლევან პარასტაევი
10. გივი ქოჩიევი
11. სოსო ქოზაევი
12. გიორგი ჯიოევი

13. გიორგი ბაგაევი
14. ნუგზარ ხიმშიაშვილი
15. ნუგზარ მაკიევი

სოფელი წინიგორი

1. თენგიზ სამხარაძე /შტაბის ხელმძღვანელი/
2. გურამი პაპაშვილი
3. მახარე მანაგაძე
4. მიხეილ ქარსელაძე
5. იური ბარბაქაძე
6. მერაბ ბარბაქაძე
7. ემზარი გვალია
8. მალხაზ პაპაშვილი
9. გია ვენჯელაშვილი
10. გიორგი შუბითიძე
11. დავით ბარბაქაძე
12. თამაზი ივანეიშვილი
13. თამაზი ვენჯელაშვილი
14. შალვა ლომსაძე
15. გიორგი ხაზალაშვილი

სოფელი გიორგეთი

1. მამუკა ხიდემელი /რწმუნებული/
2. არჩილ სურმანიძე /თანამემწე
3. გივი კობერიძე
4. ზაზა მუმლაძე
5. მამუკა ლობჯანიძე
6. გელა მაისურაძე
7. პავლე მეტრეველი
8. ტარიელ მოდებაძე
9. ლალი კობახიძე
10. დოდო ლობჯანიძე
11. დალი მეტრეველი
12. ნუნუ დვალაძე
13. მანანა ზურიაშვილი
14. მარინე ლობჯანიძე
15. ელისო ცინაძე

სოფელი ბაისუბანი

1. მალხაზ მაჭარაშვილი /ჯგუფის თავმჯდომარე/
2. ელენთერ კაპანაძე /მოადგილე/
3. გელაშვილი გიორგი
4. წიქარიშვილი თენგიზი
5. გეგელაშვილი ეთერი
6. დევიძე ვახტანგი
7. მაჭარაშვილი ქეთევანი
8. გაბიძაშვილი ლელა
9. მუმლაძე ზაზა
10. ნოზაძე თენგიზი
11. შუბითიძე მალხაზი
12. გოგოლაძე მერაბი
13. გრიგალაშვილი ოლეგი
14. ბარბაქაძე გოგია

15. გოგოლაძე ბაჩო

„გამტკიცებ“

ლაგოდეხის მუნიციპალიტეტის
საგანგებო შტაბის უფროსი,
მუნიციპალიტეტის გამგებელი:

დიმიტრი ლოლაძე

„-----“ 2010 წ.

საველე ევაკუაციის შტაბის შეტყობინების სქემა

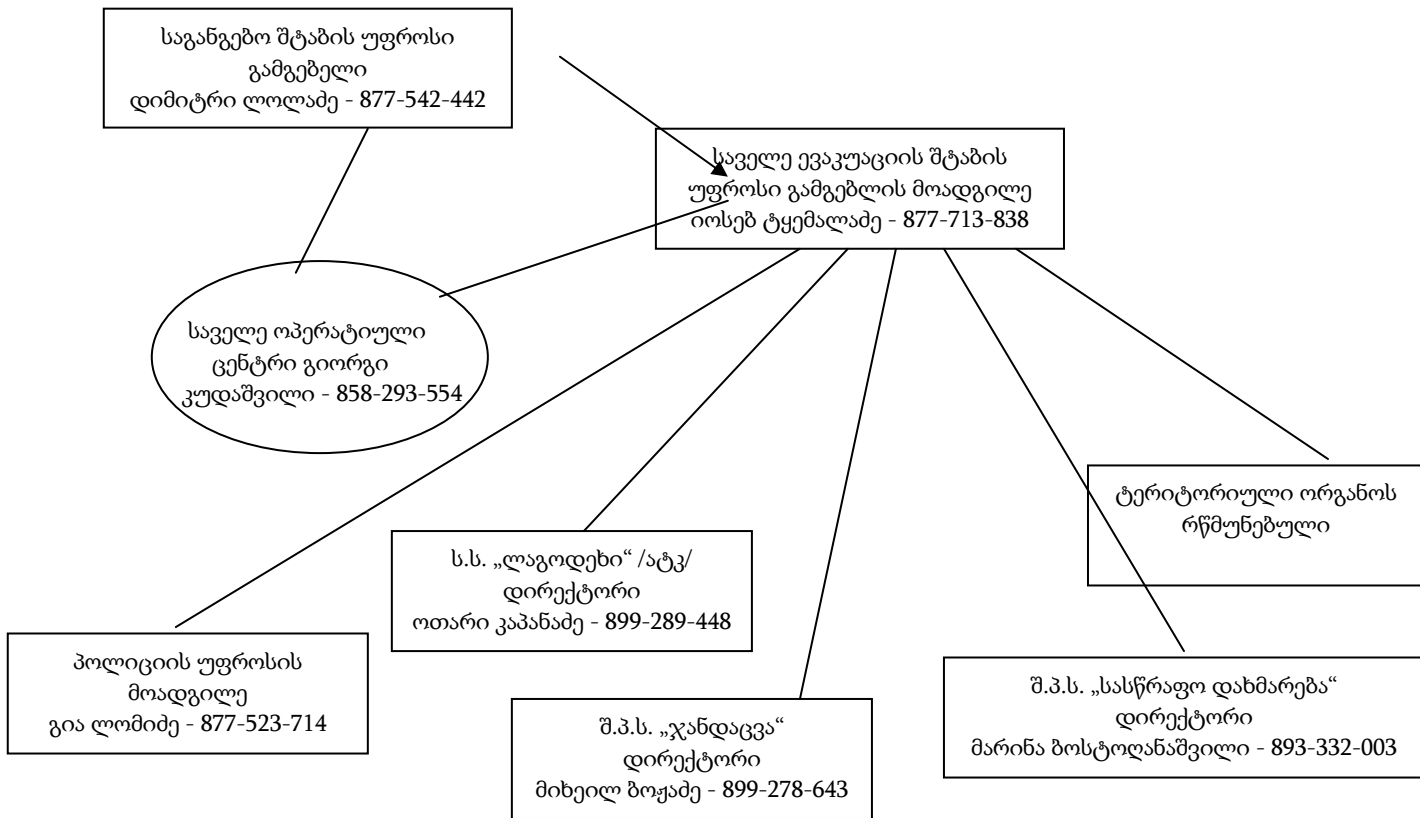

„ვამტკიცებ“

ლაგოდეხის მუნიციპალიტეტის
საგანგებო შტაბის უფროსი,
მუნიციპალიტეტის გამგებელი:

დიმიტრი ლოლაძე

„-----“----- 2010 წ.

შ.პ.ს. „ლაგოდეხის სასწრაფო სამედიცინო დახმარების სამსახური 03“-ის
პ/შემადგენლობა და მატერიალურ-ტექნიკური რესურსი საგანგებო
სიტუაციების დროს

სამსახურის ადგილმდებარეობა: ქ.ლაგოდეხი, 9 აპრილის 50

დირექტორი: მარინა ბოსტაღანაშვილი

ტელეფონი: 893-332-003

საშტატო რიცხოვნობა: 31

ექიმი: 8

ექთანი: 8

სანიტარი: 1

მძღოლი: 4

დისპეტჩერი: 4

ტრანსპორტი: 5 ერთეული

ბრიგადა: 4

საკონტაქტო ტელეფონი: 2-21-03

მობილური: 899-680-268

„ვამტკიცებ“

ლაგოდეხის მუნიციპალიტეტის
საგანგებო შტაბის უფროსი,
მუნიციპალიტეტის გამგებელი:

დიმიტრი ლოლაძე

„-----“----- 2010 წ.

შ.პ.ს. „ლაგოდეხის რაიონის ჯანდაცვის“ პ/შემადგენლობა და მ/ტექნიკური
რესურსი საგანგებო სიტუაციების დროს

სამსახურის ადგილმდებარეობა: ქ.ლაგოდეხი, ჯანელიძის ქ. №1

უფროსი: მიხეილ ბოჟაძე

ტელეფონი: 899-27-86-43

საწოლების რაოდენობა: 250

ბრიგადები:

ქირურგიული: 4

თერაპიული: 4

პედიატრიული: 4

ბავშვთა ქირურგიული: 4

მეანგინოკოლოგიური: 7

ინფექციური: 1

რადიოლოგიური: 2

ტრანსფუზიოლოგიური: 1

მედიკამენტებით და სამედიცინო ინვენტარით უზრუნველყოფა

/გაანგარიშებიდან 100 ჰოსპიტალიზირებული ავადმყოფი/

- სისხლი 50 ლიტრი;
- სისტემები 750
- შპრიცი - 10000
- ნემსი 4000
- ტკივილგამაყუჩებლები
- ადგილ.დანაიშნულების და ნარკოზისთვის ტკივილგამაყუჩებელი
- ანალგინი 50 კოლოფი /თითოში 60 ამპულა/
- მორფინის ჰიდროქლორატი 1%-მლ. 100 კოლოფი /თითოში 5 ამპულა/
- ფიზიოლოგიური ხსნარი 0,9% 500 მლ. 100 ფლაკონი
- რინგერის ხსნარი 500 მლ 100 ფლაკონი
- პოლიგლუკინი 400 მლ 100 ფლაკონი
- რეოპოლიგლუკინი 400 მლ. 100 ფლაკონი
- გლუკოზის 5% 500 მლ 100 ფლაკონი
- მანიტოლი 500 მლ. 100 ფლაკონი
- ვიტამინი „C“ 200 ამპულა
- ვიტამინი „B1 B6“ 30 ამპულა
- ლაზიქსი 200 ამპულა
- სახვევი 1000 ცალი
- დოლბანდი 5000 ცალი
- თაბაშირი 200 კგ
- სალტე 500 ცალი

- იოდის ხსნარი 10 ლიტრი
- წყალბადის ზეჟანგი 25 ლიტრი
- საკაცე 30 ცალი

ამბულატორიები სასოფლო თენებში

- ნინიგორი - 2 ექიმი, 2 ექთანი
- ცოდნისკარი - 2 ექიმი, 2 ექთანი
- ჭიაური - 2 ექიმი, 2 ექთანი
- ვარდისუბანი - 2 ექიმი, 2 ექთანი, 2 ლაბორანტი, 1 კბილის ექიმი
- კართუბანი - 2 ექთანი, 2 ექთანი
- ბაისუბანი - 9 ექიმი, 7 ექთანი, 2 მენაგინეკოლოგი, 1 კბილის ექიმი
- გიორგეთი - 2 ექიმი, 2 ექთანი, 1 კბილის ექიმი
- აფენი - 5 ექიმი, 5 ექთანი, 2 ლაბორანტი, 1 კბილის ექიმი
- ლელიანი - 2 ექიმი, 2 ექთანი, 1 ლაბორანტი, 1 კბილის ექიმი

კავშირები

საჭიროა 10 რაცია 50 კმ-ის მოქმედების რადიუსში
მობილური ტელეფონები

სარეზერვო დიზელგენერატორი

„ვამტკიცებ“

ლაგოდეხის მუნიციპალიტეტის
საგანგებო შტაბის უფროსი,
მუნიციპალიტეტის გამგებელი:

დიმიტრი ლოლაძე

„-----“----- 2010 წ.

ლაგოდეხის მუნიციპალიტეტის ტრანსპორტის რაოდენობა

№	ტრანსპორტის სახეობა	რაოდენობა	მფლობელობა	მდგომარეობა	შენიშვნა
1	მ/ავტობუსი	451			
2	თვითმცლელი	39			
3	მაღალი გამავლობის	34			
4	სატვირთო	67			
5	ტრაქტორი	316			
6	ექსკავატორი	15			
7	გრეიდერი	1			
8	ელ.შედულების აპარატი „საკვი“	8			
9	კომპრესორი	3			
10	სატკეპნი	3			
11	ასფალტოდამგები	1			
12	მენზიმბოდი	1			
13	პნევმატური ჩაქუჩი	2			
14	ამწე კრანი	5			
15	ხიდი	106			
16	ა/გასამართი სადგური	16			

შენიშვნა: ლაგოდეხის მუნიციპალიტეტის მასშტაბით ტრანსპორტის მფლობელთა
ვინაობა, სარეგისტრაციო ნომრები და მისამართები ინახება
ადმინისტრაციული სამსახურის უფროსთან

„ვამტკიცებ“

ლაგოდეხის მუნიციპალიტეტის
საგანგებო შტაბის უფროსი,
მუნიციპალიტეტის გამგებელი: დიმიტრი ლოლაძე

„-----“----- 2010 წ.

შ.ს.ს. ლაგოდეხის რაიონული სამმართველოს პ/შემადგენლობის მატერიალურ-
ტექნიკური რესურსი საგანგებო სიტუაციების დროს

სამსახურის ადგილმდებარეობა: ქ.ლაგოდეხი, დ.თავდადებულის ქ. №11

ხელმძღვანელი: მალხაზ შუბითიძე

ტელეფონი: 877-56-12-21

პ/შემადგენლობა: 34

ტრანსპორტი:

- ა/მანქანა „ტოიოტა ჰაილუქსი“ – 3 ერთეული
- უაზი - 2 ერთეული
- ნივა - 1 ერთეული

საკომუნიკაციო საშუალებები

- სტაციონალური რადიოსადგური - 2 ერთეული
 - გადასატანი რადიოსადგური - 4 ერთეული
- ტელეფონი: 2-27-03

„ვამტკიცებ“

ლაგოდეხის მუნიციპალიტეტის საგანგებო
სიტუაციების შტაბის უფროსი, ლაგოდეხის
მუნიციპალიტეტის გამგებელი:

დიმიტრი ლოლაძე

„-----“----- 2010 წ.

ლაგოდეხის მუნიციპალიტეტის სახანძრო-სამაშველო სამსახურის პ/შემადგენლობა
და მატერიალურ-ტექნიკური რესურსი საგანგებო სიტუაციების დროს

სამსახურის ადგილმდებარეობა - ქ.ლაგოდეხი, თავისუფლების ქ. №2
ქ/განყოფილება - სოფელი აფენი

სამსახურის ხელმძღვანელი	- მერაბი შათირიშვილი
ტელეფონი	- 877-955-261
მოადგილე	- გია ჩახვაშვილი
ტელეფონი	- 877-955-255

პირადი შემადგენლობა	- 45
აფენის ქ/განყოფილება	- 6
სამაშველო ჯგუფი	- 5

ტექნიკის ჩამონათვალი:

1. ავტოცისტერნა ზილ 130 - 3 ერთეული
2. სამმუხლა კიბე - 2
3. შემწოვი სახელური - 6
4. ავტო-მანქანა უაზ-31514 - 1
5. წყლის საქაჩი ტუმბო - 2
6. ბულდოზერი „კამაცუ“ - 1
7. ბულდოზერი ექსკავატორი -1

სატელეფონო კავშირები: 226-40; 01
მობილური, ცვლის უფროსი: 877-955-259
დისპეჩერი: 877-955-264
აფენის ქ/განყოფილება: 877-955-260

„ვამტკიცებ“

ლაგოდეხის მუნიციპალიტეტის

საგანგებო შტაბის უფროსი,

მუნიციპალიტეტის გამგებელი:

დიმიტრი ლოლაძე

„-----“----- 2010 წ.

საქართველოს გაერთიანებული წყალმომარაგების ლაგოდეხის სერვის ცენტრის
პ/შემადგენლობა და მატერიალურ-ტექნიკური რესურსი საგანგებო სიტუაციის
დროს

სამსახურის ადგილმდებარეობა: ქ.ლაგოდეხი, ქიზიყის 25

მენეჯერი: დავით გოგოლაძე

ტელეფონი: 841-117-801

საშტატო რიცხოვნობა: 34

წყლის სათავე-ნაგებობები: შრომის №1

ლაგოდეხის №2

სანიტარული ზონები

მაგისტრალის სიგრძე: 55 კმ წყლის

ემსახურება ქალაქს და სოფლებს: ქ.ლაგოდეხი, რაჭისუბანი, შრომა, კავშირი,
გელათი,

ცოდნისკარი, თამარიანი, ჭიაური, ჰერეთისკარი

ტექნიკა: ექსკავატორი მტზ - 1 ერთ

ტრაქტორი ბელარუსი - 1

ამწე კრანი „ზილ“ - 1

ელ.შედულების აპარატი „საკი“ - 1

მ/ავტომობილი „გოლფი“ - 1

„ვამტკიცებ“

ლაგოდეხის მუნიციპალიტეტის საგანგებო
სიტუაციების შტაბის უფროსი, ლაგოდეხის
მუნიციპალიტეტის გამგებელი:

დიმიტრი ლოლაძე

„-----“----- 2010 წ.

საგანგებო სიტუაციების დროს შ.პ.ს. „კეთილმოწყობის“ მატერიალურ-ტექნიკური
რესურსი საგანგებო სიტუაციების დროს

სამსახურის ადგილმდებარეობა - ქ.ლაგოდეხი, ქიზიყის ქ. №25

დირექტორი - დავით ლეჟავა

ტელეფონი - 877-47-88-89

საშტატო რიცხოვნება - 48

ტექნიკის ჩამონათვალი:

1. ავტო-მანქანა საზ-35-03

2. ავტო-მანქანა საზ-53-19

3. ავტო-მანქანა თვითმცლელი გაზ-53-14

4. ავტო-მანქანა გაზ-52-10 (გამოსულია მწყობრიდან)

5. ავტო-მანქანა „ნისანი“

6. ტრაქტორ-ექსკავატორი

7. ტრაქტორი დ.ტ.-75 (გამოსულია მწყობრიდან)

შ.პ.ს. „კეთილმოწყობა“ ტექნოგენური სიტუაციების დროს პასუხისმგებლობა
ნარჩენების გატანა-დასუფთავებაზე, ფატალური შედეგების დადგომის დროს
მოსახლეობის დაკრძალვაზე, ეპიდემიის გავრცელების აღმოსაფხვრელად.

„ვამტკიცებ“

ლაგოდეხის მუნიციპალიტეტის საგანგებო
სიტუაციების შტაბის უფროსი, ლაგოდეხის
მუნიციპალიტეტის გამგებელი:
„-----“----- 2010 წ.

დიმიტრი ლოლაძე

საგანგებო სიტუაციების დროს შ.პ.ს. „ლაგოდეხავტოგზის“ მატერიალურ-ტექნიკური
რესურსი საგანგებო სიტუაციების დროს

სამსახურის ადგილმდებარეობა - ქ.ლაგოდეხი, ქ.ჩოლოყაშვილის ქ. №3
დირექტორი - გივი წიქარიშვილი
ტელეფონი - 851-35-40-35
სამშტაბო რიცხოვნება - 65 კაცი

ტექნიკის ჩამონათვალი:

№	მანქანა-მექანიზმების და დანადგარების დასახელება	აღწერილობა მოდელი, ტიპი, მარკა და ასაკი	რაოდენობა	მდგომარეობა (ახალი, ნახმარი, მოძველებული)	საკუთრება: მფლობელობის ან სარგებლობის ფორმა. იჯარო შემთხვევაში წარმოდგენილი იქნას ხელშეკრულება
1	კომპრესორი	ზიფ-55	2	მუშა მდგომარეობაში გამართული	საკუთარი
2	პნევმატური ჩაქურჩი		2	მუშა მდგომარეობაში გამართული	საკუთარი
3	ექსკავატორი	იუმზ. 6 კლ. 1987 წ.	1	მუშა მდგომარეობაში გამართული	საკუთარი
4	ტრაქტორი	იუმზ. 6 კლ. 1994 წ.	1	მუშა მდგომარეობაში გამართული	საკუთარი
5	გრეიდერი	დზ. 98ა 1982 წ.	1	მუშა მდგომარეობაში გამართული	საკუთარი
6	ავტოთვითმცლელი	მაზი 5549 1990 წ.	1	მუშა მდგომარეობაში გამართული	საკუთარი
7	ასფალტოდამგები გერმანული	ზ70	1	მუშა მდგომარეობაში გამართული	საკუთარი

8	სატკეპნი 12 ტონიანი	დუ 48 1988 წ.	1	მუშა მდგომარეობაში გამართული	საკუთარი
9	სატკეპნი გლუვი 5-6 ტ.	დუ 47 1985	1	მუშა მდგომარეობაში გამართული	საკუთარი
10	სატკეპნი	დუ 54 1990 წ.	1	მუშა მდგომარეობაში გამართული	საკუთარი
11	ბენზინმზიდი	გაზ-53-12 1990 წ.	1	მუშა მდგომარეობაში გამართული	საკუთარი
12	ბეტონმრევი 1 მ3 ტევად.		1	მუშა მდგომარეობაში გამართული	საკუთარი
13	ასფალტო-ბეტონის ქარხანა	დტ-117-2კ 1995	1	მუშა მდგომარეობაში გამართული	საკუთარი
14	ავტომანქანა	ვაზ-21063 1986	1	მუშა მდგომარეობაში გამართული	საკუთარი
15	ავტომანქანა	კამაზ. 5410 1998 წ.	1	მუშა მდგომარეობაში გამართული	საკუთარი
16	ავტომანქანა	ზილ-130 1997 წ.	1	მუშა მდგომარეობაში გამართული	საკუთარი
17	ვიბრატორი	1987 წ.	2	მუშა მდგომარეობაში გამართული	საკუთარი

შ.პ.ს. „ლაგოდეხიავტოგზა“ თავისი ტექნიკით მონაწილეობას იღებს ნარჩენების გატანა-დასუფთავებაში.

„ვამტკიცებ“

ლაგოდების მუნიციპალიტეტის
საგანგებო შტაბის უფროსი,
მუნიციპალიტეტის გამგებელი: დიმიტრი ლოლაძე

„-----“----- 2010 წ.

ლაგოდების სატყეო უბნის რესურსი სამცველოების მიხედვით
საგანგებო სიტუაციების დროს

უბნის უფროსი: კახაბერ ბიკაშვილი
ტელეფონი: 891-70-34-32
მთ.ინჟინერი: კუკური გელაშვილი
ტელეფონი: 893-136-946

№1 სარეინჯერო /ყოფილი ბაისუბნის სატყეო/
კვარტალი 24, 27-28-29, 32.33.35.36.38.39 - 1653 ჰა
კვარტალი 40.41 დაყოფილი საკოლმეურნეო ტყე - 1503 ჰა

№2 სარეინჯერო /კაბალჰესი/
კვარტალი 15.16.18.22.23.26.30.31.34.37 - 1738 ჰა
კვარტალი 1-6. 9-13. 15-18. 20-29. 35.36. - 4024 ჰა

№3 სარეინჯერო /ფონა/
კვარტალი 40-42.44.45.46.49 - დამატებული საკოლმეურნეო ტყეები - 1698 ჰა
კვარტალი 30-34. 37-39. 43.47.48 - 1581 ჰა

№4 სარეინჯერო /ყოფილი აფენის სატყეო/
კვარტალი 5-20. 10-12. 16 - 2831 ჰა

№5 სარეინჯერო /ყოფილი აფენის სატყეო, ალაზნის/
კვარტალი 1-4. 1-9. 13-15. 17-23 - 2795 ჰა

სულ საერთო ფართობით 17823 ჰა

ტრანსპორტი: 1 ერთეული ვაზ 2121 /ნივა/

„ვამტკიცებ“

ლაგოდების მუნიციპალიტეტის საგანგებო
სიტუაციების შტაბის უფროსი, ლაგოდების
მუნიციპალიტეტის გამგებელი:
„-----“ 2010 წ.

დიმიტრი ლოლაძე

ლაგოდების მუნიციპალიტეტის ტერიტორიაზე სკოლების რაოდენობა და
რიცხოვნება

№	სკოლა	დირექტორის სახელი, გვარი	მასწავლებელთა რაოდენობა	მოსწავლეთა რაოდენობა	ადმინისტრ. ტექნ. პერსონალი	სარდაფების მდგომარეობა	სახანძრო სარეზერვო გასასვლელი	ტრაქტორი, მანქანა, ავტობუსი
1	ლაგოდების №1	მანანა ჩალაბაშვილი	70	721	14	მოუწ.	კი	არა
2	ლაგოდების №3	ნარგიზი წიქარიშვილი	24	316	10	კარგი	კი	არა
3	აფენის №1	თამარ ცქიფურიშვილი	33	315	11	არა	კი	არა
4	აფენის №2	ქეთევან კაპანაძე	24	240	10	არა	კი	არა
5	არემფერანი	თამაზ კაპანაძე	26	150	6	არა	კი	ავტობუსი
6	ბაისუბანი	ზაზა მუმლაძე	27	240	11	არა	კი	არა
7	განჯალა	აბულფატ ფაშაევი	49	516	12	კი	კი	არა
8	გიორგეთი	ნუნუ ღვალაძე	21	152	9	მოუწ.	კი	ტრაქტორი
9	გვიმრიანი	ქეთევან ბურკაძე	16	75	5	არა	არა	არა
10	ვარდისუბანი	მანანა ბახტურიძე	40	372	14	არა	კი	არა
11	თამარიანი	ვალერი ვარამაძე	17	131	9	მოუწ.	კი	არა
12	თელა	ლამარა ტაბატაძე	21	158	11	არა	არა	არა
13	კაბლის 1	ამით ალიევი	35	530	11	მოუწ.	კი	არა
14	კართუბანი	ბიჭიკო კვინიკაძე	40	406	12	არა	კი	არა
15	კაბლის 2	შაისმაილ ისლამოვი	35	490	11	არა	კი	არა
16	ლელიანი	თემურ კობერიძე	32	311	12	მოუწ.	კი	არა

17	მაწიმი	გივი სახვაძე	19	94	5	მოუწ.	კი	არა
18	მსხალგორი	ლელია გაბიაშვილი	17	133	7	არა	კი	არა
19	ნინიგორი	ალბერტ ნარეშელაშვილი	31	273	12	მოუწ.	კი	არა
20	სვობოდნოე	სერგო სერიხი	10	50	6	არა	კი	არა
21	უზუნთალა	სარვან მამედოვი	40	355	12	მოუწ.	კი	არა
22	ფონა	ნუგზარ მუმლაძე	28	73	4	არა	არა	არა
23	ყარაჯალა	ელსად ფოილიევი	30	380	12	არა	კი	არა
24	შრომა	მარინე ბაინდურაშვილი	22	184	9	არა	კი	არა
25	ცოდნისკარი	მერაბ იაკობაშვილი	28	253	11	არა	კი	არა
26	ჭიაური	ციური მაისურაძე	23	245	12	არა	კი	არა
27	ჭაბუკიანი	ნათელა არაბული	18	87	4	არა	კი	არა
28	ჰერეთისკარი	მარიამ ბერიძე	17	150	8	არა	კი	არა
29	ლიცეუმი	თინათინ რეხვიაშვილი	32	107	7	არა	კი	არა

„ვამტკიცებ“

ლაგოდეხის მუნიციპალიტეტის
საგანგებო შტაბის უფროსი,
მუნიციპალიტეტის გამგებელი:

დიმიტრი ლოლაძე

„-----“----- 2010 წ.

ლაგოდეხის მუნიციპალიტეტის ს.ს. „ლაგოდეხგაზის“ მოქმედება საგანგებო
სიტუაციების დროს

სამსახურის ადგილმდებარეობა: ქ.ლაგოდეხი, ნინოშვილის 48
დირექტორი: ზურაბ ხელაშვილი
ტელეფონი: 851-408-020
მთ.ინჟინერი: კუკური გელაშვილი
ტელეფონი: 893-136-946

სეისმედეგობა

- ადმინისტრაციული შენობა - ნინოშვილის 48 - სეისმედეგია
- გმპ ზაქათლის ქუჩაზე სეისმედეგია
- გმპ წმ.ნინოს ქუჩაზე სეისმედეგია
- გმპ ნინოშვილის ქუჩაზე სეისმედეგია
- გმპ კავკასიონის ქუჩაზე სეისმედეგია
- გმპ სოფ.მაწიმი სეისმედეგია
- გმპ სოფ.კავშირი სეისმედეგია
- გმპ სოფ.ჭიაური სეისმედეგია
- მიწისქვეშა გაზსადენი 37780 მ სეისმედეგია
- მიწისზედა გაზსადენი 1639 მ სეისმედეგია

ბრიგადები

- ავარიული ბრიგადა 1 ავარიული სიტუაციების ლიკვიდაციისათვის
- სამშენებლო სამონტაჟო 6 ბრიგადა, ორსადენების აშენება და ძველის აღდგენა
- შესადუღებები აგრეგატი „საკი“ 1 ერთეული
- სატრანსპორტო საშუალებები: სატვირთო მანქანა 1 ერთეული, მსუბუქი 4 ერთეული

კავშირები

ფიჭური მობილური 6 ერთეული, მაგთიფიქსი -2 ერთეული

სამსახური ვალდებულია ტექნოგენური სიტუაციის დროს ბუნებრივი აირის საავარიო გაჟონვების აღმოფხვრაზე, სპეციალისტების უზრუნველსაყოფად.

„გამტკიცებ“

ლაგოდეხის მუნიციპალიტეტის
საგანგებო შტაბის უფროსი,
მუნიციპალიტეტის გამგებელი:

დიმიტრი ლოლაძე

„-----“----- 2010 წ.

საგანგებო სიტუაციების დროს შესაძლო თავშესაფრების გამოყენების ნუსხა

ქ.ლაგოდეხი - 26 მაისის ქ. 8	- 70 კაცზე	საქ. გაერთ.ტელეკომი - ვარგისია
ქ.ლაგოდეხი - ქიზიყის ქ. 25	- 50 კაცზე	მუნიც.საკრებულო - სარემონტო
ქ.ლაგოდეხი მესხეთის 2	- 100 კაცზე	გეოლოგები - სარემონტო
ქ.ლაგოდეხი, 26 მაისის 23	- 60 კაცზე	მუნიც.გამგეობა - სარემონტო
ქ.ლაგოდეხი, რუსთაველის 95	- 50 კაცზე	კომისარიატი - სარემონტო
ლაგოდეხის მანქანათმშენებელი ქარხანა	- 450 კაცზე	- სარემონტო
ქ.ლაგოდეხი, 26 მაისის ქ. გამოუსადეგარი	- 40 კაცზე	მუსიკალური სკოლა -
ქ.ლაგოდეხი, თავისუფლების 76	- 150 კაცზე,	ყველ-კარაქის ქარხანა - სარემონტო
ქ.ლაგოდეხი, წმ.ნინოს 38	- 150 კაცზე	საცხოვრებელი კორპ.
ქ.ლაგოდეხის, რუსთაველის 2	- 50 კაცზე	საცხ.კორპუსი - უვარგისი
ქ.ლაგოდეხი, ახალგაზრდობის 1	- 100 კაცზე	№2 საშ.სჯკოლა
ქ.ლაგოდეხი, რუსთაველის ქ.	- 700 კაცზე	№3 საშ.სკოლა - ვარგისია
ჭიაურის თემი - სოფ.თამარიანი	- 150 კაცზე	- სარემონტო
მაწიმი	- 100 კაცზე	- ვარგისია
გიორგეთი	-200 კაცზე	- სარემონტო
აფენი	- 100 კაცზე	- სარემონტო
ცოდნისკარი	- 40 კაცზე	- სარემონტო
ბაისუბანი - ზ/მსხალგორი	-42 კაცზე	- სარემონტო
ბაისუბანი - ქ/მსხალგორი	- 80 კაცზე	- სარემონტო
არემფერანი	- 50 კაცზე	- სარემონტო
ვარდისუბანი	- 60 კაცზე	- სარემონტო
კართუბანი	- 60 კაცზე	- სარემონტო

„ვამტკიცებ“

ლაგოდეხის მუნიციპალიტეტის
საგანგებო შტაბის უფროსი,
მუნიციპალიტეტის გამგებელი: დიმიტრი ლოლაძე

„-----“----- 2010 წ.

ლაგოდეხის მუნიციპალიტეტის სამხედრო აღრიცხვისა და გაწვევის სამსახურის
მოქმედება საგანგებო სიტუაციების დროს

სამსახურის ადგილმდებარეობა: ქ.ლაგოდეხი, რუსთაველის 95

უფროსი: გელა ლომიძე

ტელეფონი: 877-955-258

სამტატო რიცხვონობა: 10

სამხედრო სამსახურისათვის ვარგისი 6641 რეზერვისტი

მ.შ. ქალი - 322

ოფიცერი - 173

სერჟანტი - 1234

კაპრალი /რიგითი/ - 4909

ს უ ლ: - 591 რეზერვისტი

სარეზერვო 512 ბატალიონი - 510 რეზერვისტი

„გამტკიცებ“

ლაგოდეხის მუნიციპალიტეტის
საგანგებო შტაბის უფროსი,
მუნიციპალიტეტის გამგებელი:

დიმიტრი ლოლაძე

„-----“----- 2010 წ.

ს.ს. „სილქნეტის“ მოქმედება საგანგებო სიტუაციების დროს

1. ა.ს.ს. შენობა სეისმოლოგიის მხრივ გამძლე შენობაა. ახალია რკინა-ბეტონის კონსტრუქციით შეკერილია და მყარია.
2. მიწისქვეშა საკაბელო ხაზებით დაქსელილია ქალაქი ლაგოდეხი, სოფელი კავშირი და სოფელი შრომა. სუსტი ადგილებია ქუჩის გადაკვეთები, საკონტროლო ჭები და არხების სიახლოვე.
3. მიწის ზედა საკაბელო ხაზების ყველაზე სისტი ადგილებია მაღალი ძაბვის დენის გადამცემი ხაზების სიახლოვეს მდებარე სატელეფონო ბოძები.
4. რადიო სადგურები ჩვენს სისტემაში აღარ ფუნქციონირებს.

სამსახურის პოტენციალი

1. მეკაბელე-მრჩილავის ფუნქციებში შედის საკაბელო დაზიანების აღმოფხვრა კაბელის შეკეთება, გამოცვლა. შესაბამისად სამსახური ამარაგებს საჭირო აღჭურვილობით და მასალებით, რომ არ შეექმნას შეზღუდვა მუშაობაში.
2. მონიტორების მოვალეობაა, სახაზო დაზიანებების შემოწმება და რემონტი.
3. ისინი აღჭურვილი არიან შესაბამისი სარემონტო-აღდგენითი სამუშაოსათვის საჭირო ინსტრუმენტებით და მასალებით.

სატრანსპორტო საშუალებები

1. გვყავს მსუბუქი ავტომანქანა, რომლის საწვავით უზრუნველყოფას კურირებს კომპანია „სილქნეტი“.

უსადენო კავშირის საშუალებები

1. ლაგოდეხის რაიონის თითქმის ყველა სოფელში გვყავს სიდიემა უკაბელო ტელეფონის აბონენტები. ლაგოდეხის ცენტრალურ ოფისში ხდება ტელეფონის რეგისტრაცია და თანხის გადახდა შესაბამისი ტარიფით. საქალაქთაშორისო კავშირი ხორციელდება სარელეო-საჰაერო მოწყობილობის საშუალებით. ციფრული სადგურის დამონტაჟების შემდეგ საერთაშორისო-საქალაქთაშორისო კავშირი იწარმოებს 24 საათიანი გრაფიკით, რომელიც უახლოეს პერიოდშია დაგეგმილი ინტერნეტ მომსახურეობასთან ერთად.

საგანგებო სიტუაციების შექმნის დროს შესაძლებელია კავშირის უზრუნველყოფა, როგორც უკაბელო სიდიემა, ასევე ფიქსირებული ტელეფონებით. უზრუნველყოფილია საწვავით უდენობის შემთხვევაში ნინიგორის უღელტეხილზე მდებარე მიმღებ-გადამცემი სადგური.

შემოდის ციფრული თანამედროვე ავტომატური სადგური თავისი ინტერნეტ მომსახურეობით და გაუმჯობესდება აბონენტების სატელეფონო მომსახურეობის ხარისხი შესაბამისი სტანდარტებით. მოხდება ახალი ხელშეკრულებების დადება აბონენტებთან, რომელშიც ჩადებული იქნება, როგორც კომპანიის ასევე აბონენტების ინტერესები და ვალდებულებები.

„ვამტკიცებ“

ლაგოდეხის მუნიციპალიტეტის
საგანგებო შტაბის უფროსი,
მუნიციპალიტეტის გამგებელი:

დიმიტრი ლოლაძე

„-----“----- 2010 წ.

ს.ს. კახეთის ენერგოდისტრიბუციის“ ლაგოდეხის ენერგო მომსახურების ცენტრის
მატერიალურ ტექნიკური რესურსი საგანგებო სიტუაციების დროს

სამსახურის ადგილმდებარეობა: ქ.ლაგოდეხი, წმ.ნინოს ქ.№1.

უფროსი: ბესარიონ კობერიძე

ტელეფონი: 895-228-040

ექსპლოატაციის სამსახურის უფროსი: თამაზ ჩინჩალაძე

ტელეფონი 895-228-047

საშტატო რიცხოვნობა: 51

ერიცხება:

1. ძალოვანი ტრანსფორმატორი 101 ერთეული;
2. მაღალი ძაბვის 10 კვ. საყრდენი 2109 ერთეული;
3. მაღალი ძაბვის 10 კვ. ელექტრო გადამცემი ხაზი სიგრძით 192 კმ /საყრდენი - 576 კმ/
4. დაბალი ძაბვის 0.4 კვ. საყრდენი 6711 ერთეული;
5. დაბალი ძაბვის 0,4 კვ. ელექტრო გადამცემი ხაზი სიგრძით 176კმ/საყრდენი- 703.8კმ/.

ტრანსპორტი:

1. მიცუბიში „იო“ – 1 ერთეული;
2. ფორდ ტრანზიტი - 1 ერთეული

უსადენო კავშირის საშუალებები:

ფიჭური ტელეფონები /კორპორაციული/ 4 ერთეული.

	სერვის- ცენტრი	აბ№	ძირითადი საშუალებების ჯგუფის სახელწოდება	ძირითადი საშუალებების მარკა/მოდელი/ტიპი	ფაქტიური მდებარეობა
1	ლაგოდები	192	ცხაკაია	TM-100	აფენი
2	ლაგოდები	1	ცხაკაია 2	TM-100	აფენი
3	ლაგოდები	8	აფენი	TM-160	აფენი
4	ლაგოდები	31	მერმანიშვილები	TM-250	აფენი
5	ლაგოდები	3	ბაღდადი	TM-100	აფენი
6	ლაგოდები	11	ჭაბუკიანი	TM-160	ჭაბუკიანი
7	ლაგოდები	7	ანანაური ზედა	TM-100	ანანაურო
8	ლაგოდები	12	ანანაურის ქვედა	TM-100	ანანაური
9	ლაგოდები	10	ჭაბუკიანი	TM-100	ჭაბუკიანი
10	ლაგოდები	121	ჭაბუკიანი	TM-100	ჭაბუკიანი
11	ლაგოდები	9	ბანკის წილი	TM-100	აფენი
12	ლაგოდები	291	ულიანოვკა	TM-250	ულიანოვკა
13	ლაგოდები	13	აბაშის წილი	TM-160	ლელიანი
14	ლაგოდები	16	რუსის წილი	TM-100	ლელიანი
15	ლაგოდები	19	ლელიანის ბაგა-ბაღი	TM-100	ლელიანი
16	ლაგოდები	25	მტკვრეას	TM-160	ლელიანი
17	ლაგოდები	92	თელაზე 250კვა	TM-250	თელა
18	ლაგოდები	22	ლელიანის შუა	TM-160	ლელიანი
19	ლაგოდები	121	ბებურიანი	TM-250	ლელიანი
20	ლაგოდები	20	ბალთის	TM-63	ლელიანი
21	ლაგოდები	26	ფოდანის	TM-160	აფენი
22	ლაგოდები	29	ფოდანის	TM-100	აფენი
23	ლაგოდები	30	სისვაძეები	TM-100	აფენი
24	ლაგოდები	80	ულიანოვკა	TM-160	ულიანოვკა
25	ლაგოდები	27	გვიმრიანი	TM-100	გვიმრიანი
26	ლაგოდები	36	ვერხვიმინდორი	TM-100	ვერხვიმინდორი
27	ლაგოდები	37	გიორგეთის სკოლა	TM-100	გიორგეთი
28	ლაგოდები	38	გიორგეთის საწყობი	TM-100	გიორგეთი
29	ლაგოდები	39	გიორგეთი	TM-63	გიორგეთი
30	ლაგოდები	42	გუჯარეთი	TM-100	გუჯარეთი
31	ლაგოდები	43	მთისძირი	TM-630	მთისძირი
32	ლაგოდები	45	მთისძირის ზედა	TM-160	მთისძირი
33	ლაგოდები	44	მთისძირის ქვედა	TM-160	მთისძირი
34	ლაგოდები	32	არიშფერანი-ქვეხინი	TM-100	არიშფერანი
35	ლაგოდები	33	კაკლიანი	TM-100	არიშფერანი
36	ლაგოდები	34	ხოშოტიანი	TM-100	არიშფერანი
37	ლაგოდები	35	ბოლქვი	TM-100	ბოლქვი
38	ლაგოდები	195	თამარიანი	TM-100	თამარიანი
39	ლაგოდები	40	ფიჩხიბოგირი	TM-100	ფიჩხიბოგირი
40	ლაგოდები	41	ლაფნიანი	TM-63	ლაფნიანი
41	ლაგოდები	89	სოფ. კარაჯლის	TM-160	სოფ. კარაჯალა
42	ლაგოდები	90	სოფ. კარაჯლის	TM-100	სოფ. კარაჯალა
43	ლაგოდები	131	სოფ. კარაჯლის	TM-100	სოფ. კარაჯალა
44	ლაგოდები	123	სოფ. კარაჯლის	TM-320	სოფ. კარაჯალა

45	ლაგოდები	207	სოფ. კარაჯლის	TM-100	სოფ. კარაჯალა
46	ლაგოდები	138	სოფ. კაბლის	TM-250	სოფ. კაბალი
47	ლაგოდები	124	სოფ. კაბლის	TM-250	სოფ. კაბალი
48	ლაგოდები	250	ბაზრის წინა	TM-160	სოფ. კაბალი
49	ლაგოდები	126	აიდინა	TM-100	სოფ. კაბალი
50	ლაგოდები	135	გაზამფარა	TM-100	სოფ. განჯალა
51	ლაგოდები	127	პატარა ნამაზა	TM-160	სოფ. განჯალა
52	ლაგოდები	249	განჯალის სკოლის	TM-160	სოფ. განჯალა
53	ლაგოდები	134	ალიფაშა	TM-160	სოფ. განჯალა
54	ლაგოდები	132	ალიფა	TM-160	სოფ. განჯალა
55	ლაგოდები	195	თამარიანი	TM-160	თამარიანი
56	ლაგოდები	207	ვიტალის	TM-100	უზუნთალა
57	ლაგოდები	128	ექიმების	TM-250	უზუნთალა
58	ლაგოდები	133	ალიგუზა	TM160	უზუნთალა
59	ლაგოდები	121	ჯუმბერის	TM250	უზუნთალა
60	ლაგოდები	137	ნათიკა	TM-100	უზუნთალა
61	ლაგოდები	257	ფონა-2	TM-160	ფონა
62	ლაგოდები	206	ფონა-1	TM-100	ფონა
63	ლაგოდები	287	ხეჩილი	TM-100	ხეჩილი
64	ლაგოდები	171	მაწიმის სკოლა	TM-160	მაწიმი
65	ლაგოდები	171	მაწიმის წისქვილი	TM-100	მაწიმი
66	ლაგოდები	170	რაჭისუბანი	TM-100	რაჭისუბანი
67	ლაგოდები	139	შრომის წყალსაქაჩი	TM-100	შრომა
68	ლაგოდები	140	ტელმანის	TM-100	შრომა
69	ლაგოდები	157	ვიტიმის	TM-100	შრომა
70	ლაგოდები	142	შრომის მემორიალის	TM-100	შრომა
71	ლაგოდები	141	შრომის საწყობი	TM-160	შრომა
72	ლაგოდები	60	მშვიდობიანი	TM-250	მშვიდობიანი
73	ლაგოდები	143	აფაქიძის	TM-100	კავშირი
74	ლაგოდები	144	კავშირის	TM-160	კავშირი
75	ლაგოდები	175	ნაკრძალი	TM-100	ვაშლოვანი
76	ლაგოდები	174	აჯია	TM-250	ვაშლოვანი
77	ლაგოდები	147	წერეთლები	TM-100	ლაგოდები
78	ლაგოდები	181	მემორიალის	TM-400	ლაგოდები
79	ლაგოდები	177	მალაკასევიჩი	TM-160	ლაგოდები
80	ლაგოდები	168	ვაჟა-ფშაველა	TM-250	ლაგოდები
81	ლაგოდები	185	ელ. სადგური	TM-400	ლაგოდები
82	ლაგოდები	185	წყალსაქაჩის კორპ.	TM-250	ლაგოდები
83	ლაგოდები	183	ტაბაქსირიო	TM-250	ლაგოდები
84	ლაგოდები	165	კინოს	TM-630	ლაგოდები
85	ლაგოდები	188	სანაპიროს	TM-160	ლაგოდები
86	ლაგოდები	55	საქობო სკოლა	TM-250	საქობო
87	ლაგოდები	164	რუსთაველის ქ.	TM-250	ლაგოდები
88	ლაგოდები	163	ჭავჭავაძის კორპ.	TM-250	ლაგოდები
89	ლაგოდები	162	ინკუბატორი	TM-250	ლაგოდები
90	ლაგოდები	149	ქარხნის წინა	TM-160	ლაგოდები
91	ლაგოდები	173	ნინოშვილი	TM-160	ლაგოდები
92	ლაგოდები	169	კალინოვკა	TM-250	ლაგოდები

93	ლაგოდები	61	ჩადუნიანი	TM-160	ჩადუნიანი
94	ლაგოდები	62	წიფლისწყარო	TM-180	წიფლისწყარო
95	ლაგოდები	63	ცოდნისკარი 1	TM-160	ცოდნისკარი
96	ლაგოდები	64	ცოდნისკარი 2	TM-160	ცოდნისკარი
97	ლაგოდები	65	ცოდნისკარი-3	TM-100	ცოდნისკარი
98	ლაგოდები	66	შეერთება	TM-160	შეერთება
99	ლაგოდები	67	გრაფოვკა	TM-160	გრაფოვკა
100	ლაგოდები	196	მშვიდობიანი 100კვა	TM-100	ვარდისუბანი
101	ლაგოდები	293	ულიანოვკა	TM-100	ულიანოვკა

„ვამტკიცებ“

ლაგოდეხის მუნიციპალიტეტის
საგანგებო შტაბის უფროსი,
მუნიციპალიტეტის გამგებელი:

დიმიტრი ლოლაძე

„-----“----- 2010 წ.

ლაგოდეხის მუნიციპალიტეტის განსაკუთრებული ობიექტების ნუსხა

- ლაგოდეხის მუნიციპალიტეტის საკრებულო - ქ.ლაგოდეხი, ქიზიყის 25
- ლაგოდეხის მუნიციპალიტეტის გამგეობა - ქ.ლაგოდეხი, 26 მაისის ქ. №23
- ლაგოდეხის შ.ს პოლიცია - დ.თავდადებულის ქ. №11
- ლაგოდეხის სპორტდარბაზი - ზაქათლის ქ. №15-ა
- ლაგოდეხის კინოთეატრი „სინემა“ - წმ.ნინოს ქ. №3
- მუზეუმი - ქ.ლაგოდეხი, ვაშლოვანის 17
- შ.პ.ს. „დავითი“ - ქ.ლაგოდეხი, ზაქათლის 20 /ლიცეუმი, ინსტიტუტი/
- ლაგოდეხის №1 და №3 საჯარო სკოლები
- სახელმწიფო სასაზღვრო საბაჟო პუნქტი
- სახელმწიფო ნაკრძალი 24258 ჰა.

„ვამტკიცებ“

ლაგოდეხის მუნიციპალიტეტის
საგანგებო შტაბის უფროსი,
მუნიციპალიტეტის გამგებელი:

დიმიტრი ლოლაძე

„-----“ 2010 წ.

ლაგოდეხის მუნიციპალიტეტის ტერიტორიაზე არსებული ხიდების და
ბოგირების ნუსხა

№	თემის დასახელება	სახელმწიფო მნიშვნელობის ხიდები	შიდა სასოფლო ხიდები	ბოგირები და გადასასვლელები	შენიშვნა
1	მაწიმი	1		6	
2	ქ.ლაგოდეხი	2	1		
3	შრომა	1	1	4	
4	ნინიგორი	1	3	4	
5	ცოდნისკარი	1	5	6	
6	ვარდისუბანი	1	1	3	
7	ჭიაური		6	9	
8	კართუბანი	1	4	2	
9	ბაისუბანი	4	4	6	
10	კაბალი	1	4	10	
11	გიორგეთი	2	5	12	
12	ფონა		1	6	2
13	აფენი	2	5	58	
14	ლელიანი		13	15	
15	არეშფერანი	2	6	3	
	ს უ ლ	19	59	142	